

Pametna narukvica - aplikacija za demonstraciju mogućnosti Google Beacon platforme

Juraga, Leopold

Master's thesis / Diplomski rad

2020

Degree Grantor / Ustanova koja je dodijelila akademski / stručni stupanj: **University of Pula / Sveučilište Jurja Dobrile u Puli**

Permanent link / Trajna poveznica: <https://um.nsk.hr/um:nbn:hr:137:355125>

Rights / Prava: [In copyright](#) / [Zaštićeno autorskim pravom.](#)

Download date / Datum preuzimanja: **2025-02-05**

Repository / Repozitorij:

[Digital Repository Juraj Dobrila University of Pula](#)

Sveučilište Jurja Dobrile u Puli
Fakultet informatike

LEOPOLD JURAGA

**PAMETNA NARUKVICA - APLIKACIJA ZA DEMONSTRACIJU MOGUĆNOSTI
GOOGLE BEACON PLATFORME**

Diplomski rad

Pula, 2020. godine

Sveučilište Jurja Dobrile u Puli
Fakultet informatike

LEOPOLD JURAGA

**PAMETNA NARUKVICA - APLIKACIJA ZA DEMONSTRACIJU MOGUĆNOSTI
GOOGLE BEACON PLATFORME**

Diplomski rad

JMBAG: 0242002095, redovni student

Studijski smjer: Diplomski studij informatike

Predmet: Internet stvari

Znanstveno područje: Društvene znanosti

Znanstveno polje: Informacijske i komunikacijske znanosti

Znanstvena grana: Informacijski sustavi i informatologija

Mentor: Doc. dr. sc. Siniša Sovilj

Pula, 25. rujna 2017. godine

IZJAVA O AKADEMSKOJ ČESTITOSTI

Ja, dolje potpisani Leopold Juraga, kandidat za magistra informatike ovime izjavljujem da je ovaj diplomski rad rezultat isključivo mogega vlastitog rada, da se temelji na mojim istraživanjima te da se oslanja na objavljenu literaturu kao što to pokazuju korištene bilješke i bibliografija. Izjavljujem da niti jedan dio Diplomskog rada nije napisan na nedozvoljen način, odnosno da je prepisan iz bilo kojega necitiranog rada, te da ikoji dio rada krši bilo čija autorska prava. Izjavljujem, također, da nijedan dio rada nije iskorišten za koji drugi rad pri bilo kojoj drugoj visokoškolskoj, znanstvenoj ili radnoj ustanovi.

Student

L. Juraga

U Puli, 25. rujna, 2020 godine

IZJAVA
o korištenju autorskog djela

Ja, Leopold Juraga dajem odobrenje Sveučilištu Jurja Dobrile u Puli, kao nositelju prava iskorištavanja, da moj diplomski rad pod nazivom „Pametna narukvica - aplikacija za demonstraciju mogućnosti Google Beacon platforme“ koristi na način da gore navedeno autorsko djelo, kao cjeloviti tekst trajno objavi u javnoj internetskoj bazi Sveučilišne knjižnice Sveučilišta Jurja Dobrile u Puli te kopira u javnu internetsku bazu završnih radova Nacionalne i sveučilišne knjižnice (stavljanje na raspolaganje javnosti), sve u skladu s Zakonom o autorskom pravu i drugim srodnim pravima i dobrom akademskom praksom, a radi promicanja otvorenoga, slobodnoga pristupa znanstvenim informacijama.
Za korištenje autorskog djela na gore navedeni način ne potražujem naknadu.

U Puli, 25.09.2020.

Potpis

L. Juraga

DIPLOMSKI ZADATAK

Pristupnik: **JURAGA Leopold (0242002095)**
Studij: Sveučilišni diplomski studij Informatike

Naslov (hrv.): **Pametna narukvica - aplikacija za demonstraciju mogućnosti *Google Beacon* platforme**
Naslov (eng.): Smart Bracelet - application for capabilities demonstration of Google Beacon platform

Opis zadatka: Zadatak je izraditi mobilnu aplikaciju kojom će se istražiti i demonstrirati mogućnosti *Google Beacon* platforme zasnovane *Bluetooth Low Energy (BLE)* bežičnoj tehnologiji koja omogućava: (1) mjerenje udaljenosti te (2) pozicioniranje u prostoru, korištenjem vrlo jeftinih uređaja: *beacon*-a (fiksni BLE odašiljač) i *tag*-ova (prijenosni BLE odašiljač).
Aplikacija se treba temeljiti na tehnologijama: *Eddystone* otvorenom standardu, *Google Beacon* platformi i Android operacijskom sustavu.
Istražiti mogućnosti: (1) lociranja narukvice u stvarnom vremenu (npr. alarmiranje u slučaju izlaska iz označenog prostora i (2) analiza kretanja kroz vrijeme (npr. alarmiranje u slučaju predugog boravak na istom mjestu ili odsustva kretanja).
Opisati razvijeni sustav (korisničke scenarije, funkcionalnosti, izraditi potrebne UML dijagrame - klasne, *use case*, *use sequence*, opisati implementaciju te na kraju izraditi kratke korisničke upute).

Zadatak uručen pristupniku: 24. travnja 2019.

Rok za predaju rada: 01. veljače 2020.

Mentor:

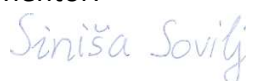

doc.dr.sc. Siniša Sovilj

Komentor:

mr.sc. Walter Stemberger, dipl.ing.

SADRŽAJ

UVOD	1
1. KORIŠTENE TEHNOLOGIJE	2
1.1. Operativni sustavi	2
1.1.1. <i>Android OS</i>	2
1.1.2. <i>Microsoft Windows</i>	4
1.2. Alati	5
1.2.1. <i>Android Studio</i>	5
1.2.2. <i>Beacon Simulator</i>	6
1.3. Programski jezici	7
1.3.1. <i>Java</i>	7
1.4. API i Library	7
1.4.1. <i>Android Beacon Library API</i>	7
1.4.2. <i>Subsampling Scale Image View</i>	7
1.4.3. <i>Trilateration</i>	7
1.4.4. <i>IndicatorSeekBar</i>	8
1.4.5. <i>Dexter</i>	8
1.4.6. <i>AppUpdater</i>	9
1.5. Uređaji	10
1.5.1. <i>Pametni telefoni</i>	10
1.5.2. <i>Kontakt.io beacon</i>	10
2. FUNKCIONALNOSTI	11
2.1. Scenarij korištenja	11
2.2. Traženje beacon-a u prostoru	12
2.3. Lociranje u prostoru	13
2.4. Postavke	14
2.5. Ručna provjera nove verzije aplikacije	15
2.6. Klasni dijagram	16
3. IZRADA APLIKACIJE	18
3.1. Izrada dijela aplikacije za traženje beacon-a u prostoru	18
3.2. Izrada dijela aplikacije za lociranje u prostoru	18
3.3. Izrada postavki aplikacije	19
3.4. Izrada ostalih značajki	19
4. KORISNIČKE UPUTE	21
4.1. Pokretanje aplikacije	21
4.2. Navigacija kroz aplikaciju	25
4.3. Traženje beacon-a u prostoru	26

4.4. Lociranje u prostoru	27
4.4.1. <i>Podaci za lociranje u prostoru</i>	29
4.4.2. <i>Lociranje s 3 beacon-a</i>	35
4.4.3. <i>Lociranje u prostoru</i>	36
4.5. Postavke aplikacije	37
4.5.1. <i>Tema</i>	39
4.5.2. <i>Mjerne jedinice za udaljenost</i>	43
4.5.3. <i>Vrijeme intervala skeniranja</i>	45
4.5.4. <i>Vrijeme između intervala skeniranja</i>	46
4.5.5. <i>RSSI filtri</i>	47
4.6. O aplikaciji	50
4.6.1. <i>Ručna provjera nove verzije aplikacije</i>	51
4.7. Izlaz iz aplikacije	52
ZAKLJUČAK	53
LITERATURA	54
POPIS TABLICA	56
POPIS SLIKA	57
SAŽETAK	60
SUMMARY	61

UVOD

Cilj ovog rada je izrada android aplikacije kojom će se istražiti i demonstrirati mogućnosti beacon-a zasnovanih na BLE (engl. Bluetooth Low Energy) bežičnoj tehnologiji. Aplikacija omogućava mjerenje udaljenosti od uređaja do beacon-a te pozicioniranje u prostoru korištenjem 2 ili 3 beacon-a. Temelj aplikacije su slijedeće tehnologije: Eddystone otvoreni standard, Android Beacon Library API i Android operacijski sustav. U nastavku je opisana izrada aplikacije.

1. KORIŠTENE TEHNOLOGIJE

Izrada ovakve aplikacije zahtjeva programe pomoću kojih će se ista izraditi te uređaje na kojima će se isprobati kao i beacon uređaje. U nastavku su obrazložene sve tehnologije korištene za izradu ove aplikacije.

1.1. Operativni sustavi

Alati za izradu ove aplikacije korišteni su u operativnom sustavu Microsoft Windows, a aplikacija je izrađena za i testirana je sa operativnim sustavom Android. Korištena je Windows 10 verzija Microsoft Windows operativnog sustava, a kod Android operativnog sustava korištene su razne Android verzije.

1.1.1. *Android OS*

Android je Google-ov operativni sustav otvorenog koda (engl. open source) koji proizvođači pametnih telefona i tableta instaliraju na svoje uređaje. Moguće ga je mijenjati i prilagođavati prema svojim potrebama.

Slika 1. Android 10

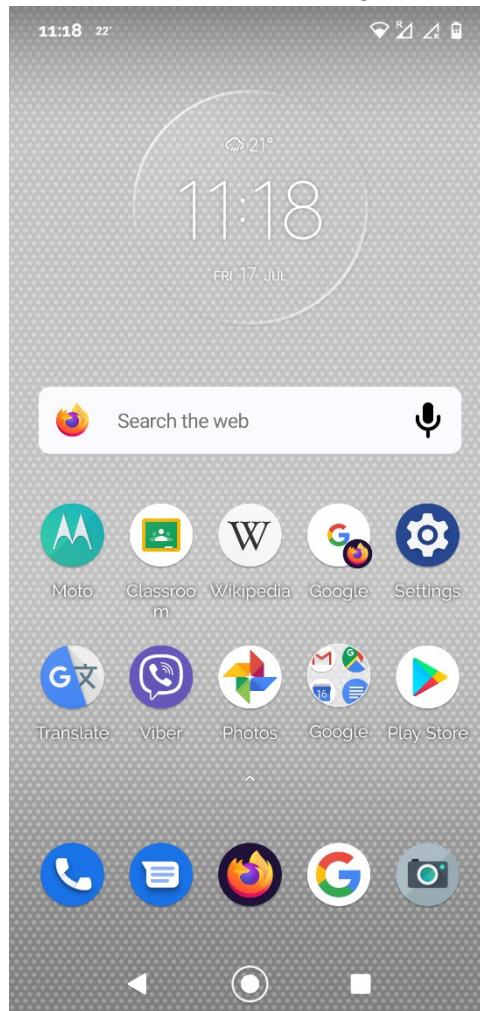

Izvor: [https://en.wikipedia.org/wiki/Android_\(operating_system\)](https://en.wikipedia.org/wiki/Android_(operating_system))

1.1.2. Microsoft Windows

Microsoft Windows je Microsoft-ov operativni sustav za osobna računala.

Slika 2. Windows 10

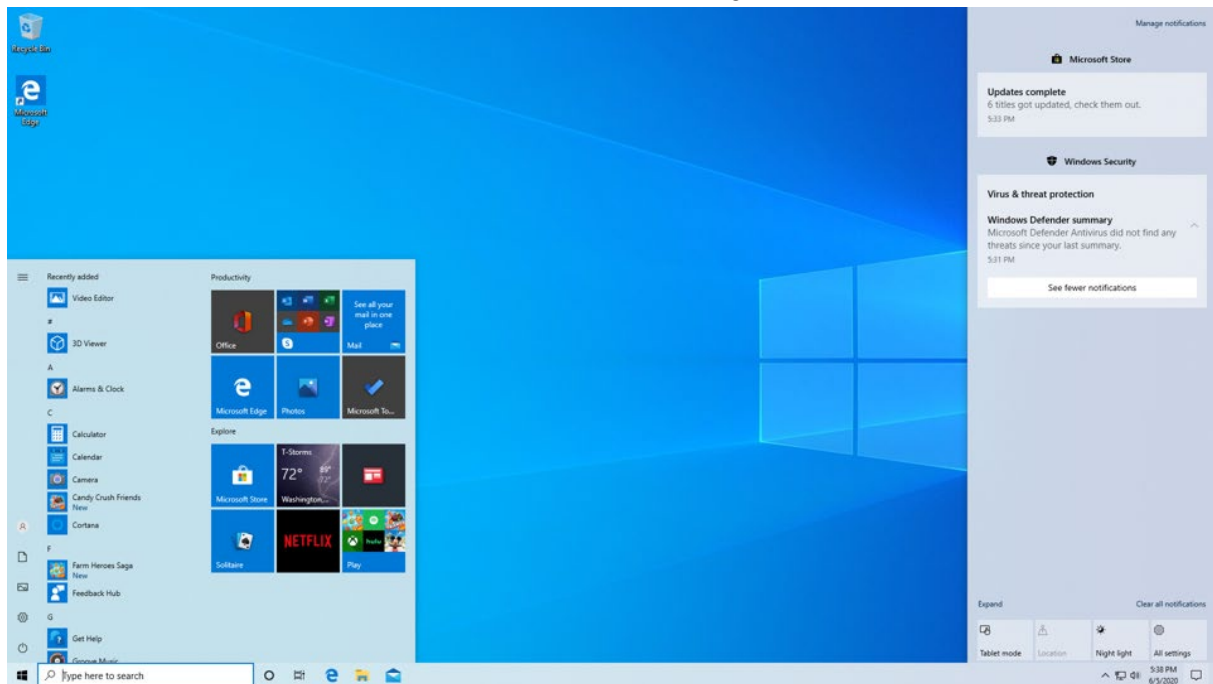

Izvor: https://en.wikipedia.org/wiki/Windows_10

1.2. Alati

Ova aplikacija razvijena je u aplikaciji Android Studio. Za simulaciju beacon-a korišteni su android pametni telefoni s instaliranom aplikacijom Beacon Simulator.

1.2.1. Android Studio

Android Studio je službeni IDE (engl. integrated development environment) za Google-ov operativni sustav Android. Bazira se na JetBrains IntelliJ IDEA software-u, a dizajniran je upravo za razvoj Android aplikacija. Dostupan je za Windows, macOS i Linux operativne sustave.

Slika 3. Android Studio

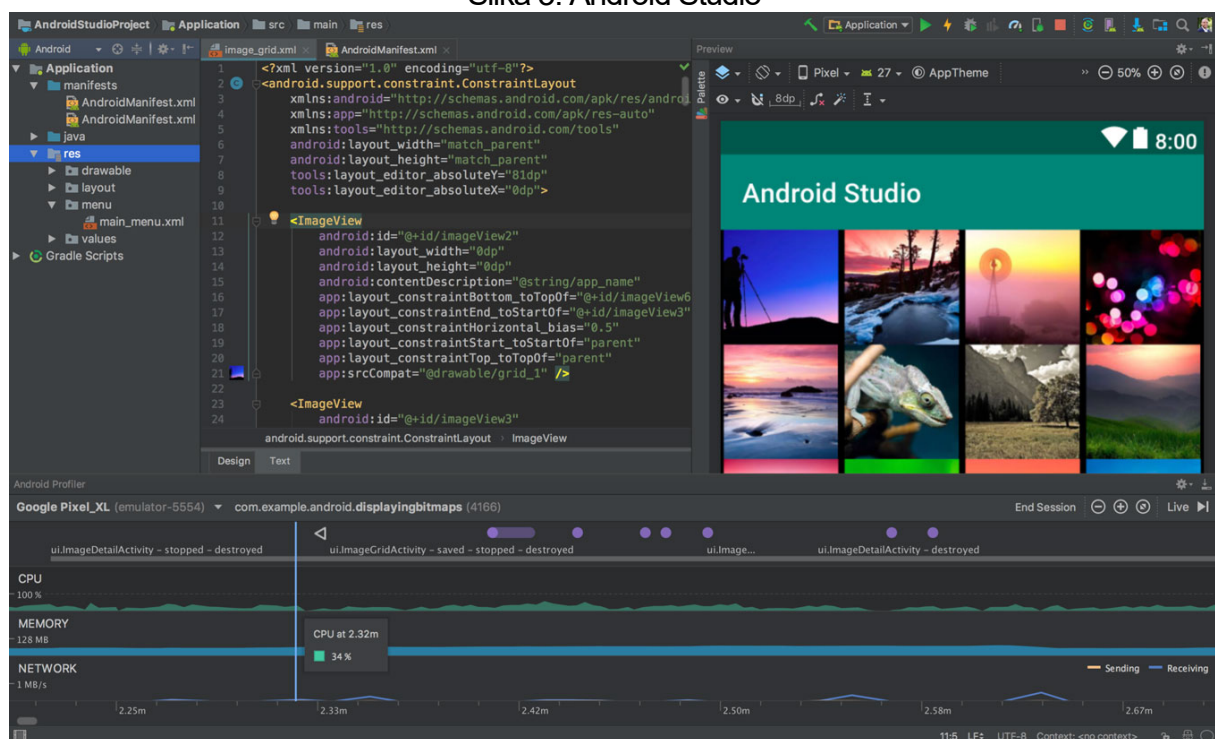

Izvor: <https://developer.android.com/studio>

1.2.2. Beacon Simulator

Beacon Simulator je BLE (engl. Bluetooth Low Energy) simulator beacon-a. Aplikacija omogućava simulaciju iBeacon, AltBeacon i Eddystone beacon-a. Za Eddystone podržani su URL, UID, neenkriptirani TLM (telemetrija), EID (engl. Ephemeral ID). Uz simuliranje beacon-a aplikacija omogućuje i traženje beacon-a u prostoru.

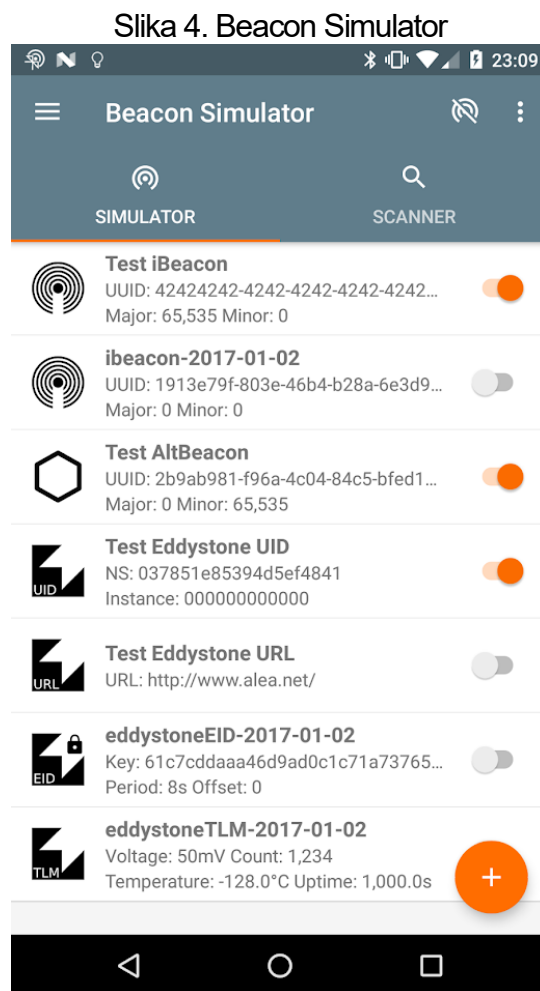

Izvor: <https://play.google.com/store/apps/details?id=net.alea.beaconsimulator&hl=en>

1.3. Programski jezici

U Android Studiju za izradu ove aplikacije korišten je programski jezik Java.

1.3.1. Java

Java je objektno orijentiran programski jezik koji razvija Oracle Corporation.

1.4. API i Library

Kod izrade ove aplikacije korišteno je nekoliko API-a i Library-a. Korišteni API-i i Library su: Android Beacon Library API, Subsampling Scale Image View, Trilateration, IndicatorSeekBar, Dexter i AppUpdater.

1.4.1. Android Beacon Library API

Android Beacon Library API omogućuje interakciju s beacon-ima.

1.4.2. Subsampling Scale Image View

Subsampling Scale Image View je prilagođen prikaz za slike korištene u Android aplikaciji koji omogućuje korištenje pin-a.

1.4.3. Trilateration

Trilateration je library koji omogućuje lociranje u prostoru s nekoliko točaka.

Slika 5. Trilateracija

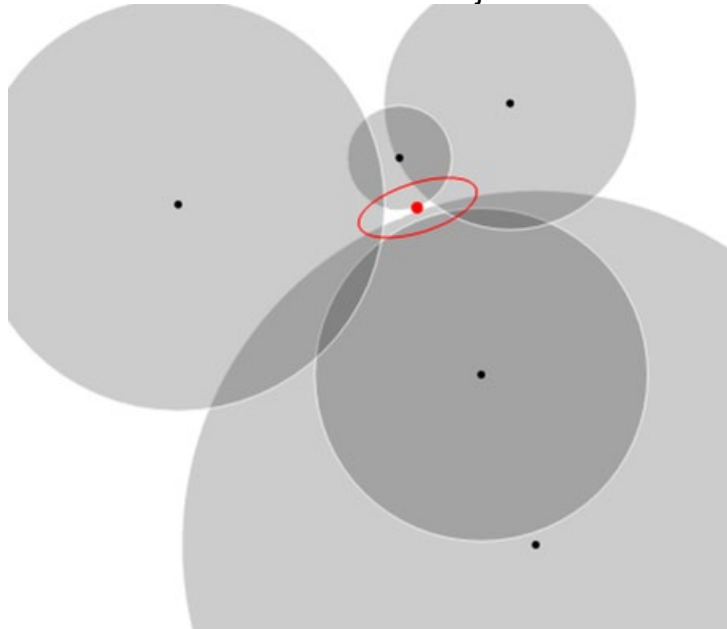

Izvor: <https://github.com/lemmingapex/trilateration>

1.4.4. IndicatorSeekBar

IndicatorSeekBar library omogućuje korištenje personaliziranog SeekBar-a u Android aplikaciji.

Slika 6. IndicatorSeekBar opcije

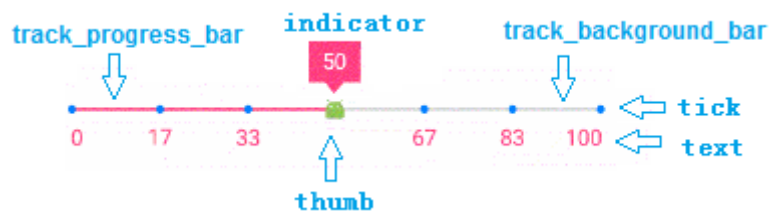

Izvor: <https://github.com/warkiz/IndicatorSeekBar>

1.4.5. Dexter

Dexter Android library omogućuje jednostavniji proces zahtijevanja dopuštenja od korisnika kod izvođenja Android aplikacije.

1.4.6. AppUpdater

AppUpdater library omogućuje provjeru nadogradnje aplikacije sa Google Play-a, GitHub-a, Amazon-a, F-Droid-a ili vlastitog servera.

Slika 7. AppUpdater Demo aplikacija

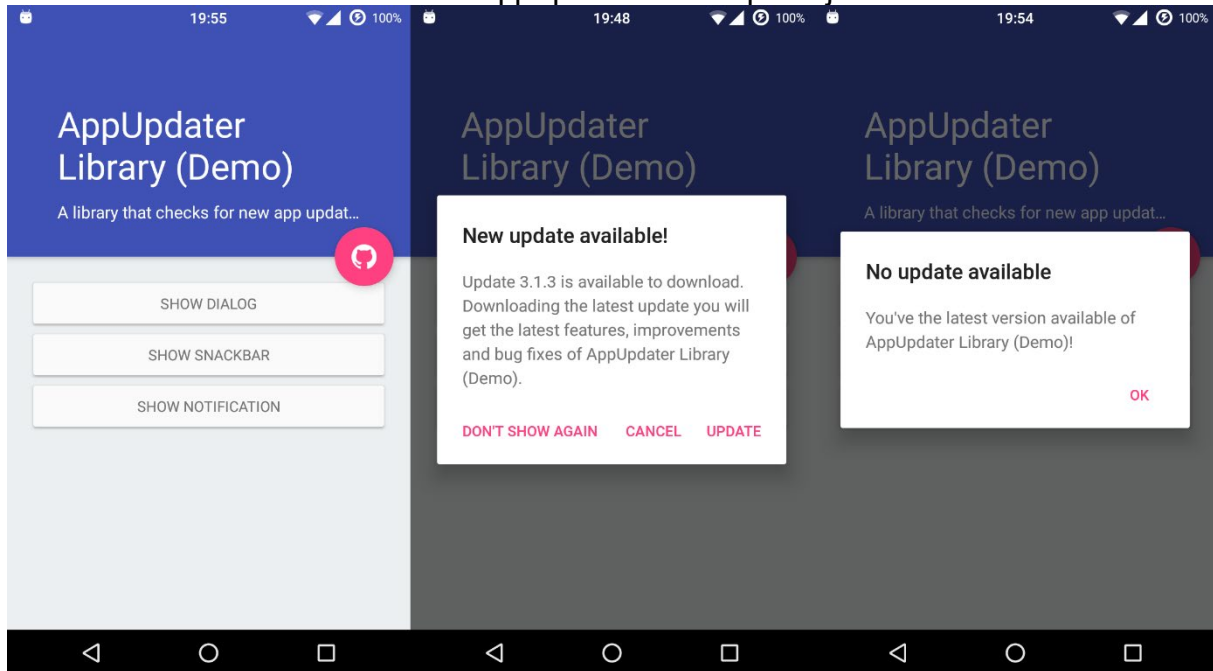

Izvor: <https://github.com/javiersantos/AppUpdater>

1.5. Uređaji

Za izradu ove aplikacije korišteno je više pametnih telefona s različitim sustavima i verzijama Android-a te Kontakt.io beacon-i.

1.5.1. Pametni telefoni

Testiranje aplikacije vršeno je sa pet Android pametna telefona. Korišteni Android pametni telefoni su: Lenovo P2 (Android operativni sustav verzije 10), Sony Xperia Z (Android operativni sustav verzije 5.1.1), Xiaomi Redmi Note 8 Pro (Android operativni sustav verzije 10), Samsung Galaxy Note 3 (Android operativni sustav verzije 9), Samsung Galaxy S9+ (Android operativni sustav verzije 10). Uz korištenje fizičkih uređaja korištena su i dva virtualna android pametna telefona u Android Studiju s verzijama Android operativnog sustava 5.0.2 i 11.

1.5.2. Kontakt.io beacon

Kontakt.io beacon je beacon koji može raditi s Eddystone i iBeacon BLE beacon profilima.

Slika 8. Kontakt.io beacon

Izvor: <https://store.kontakt.io/our-products/30-smart-beacon-sb16-2.html>

2. FUNKCIONALNOSTI

2.1. Scenarij korištenja

Slika 9. Dijagram slučajeve korištenja (eng. Use Case diagram)

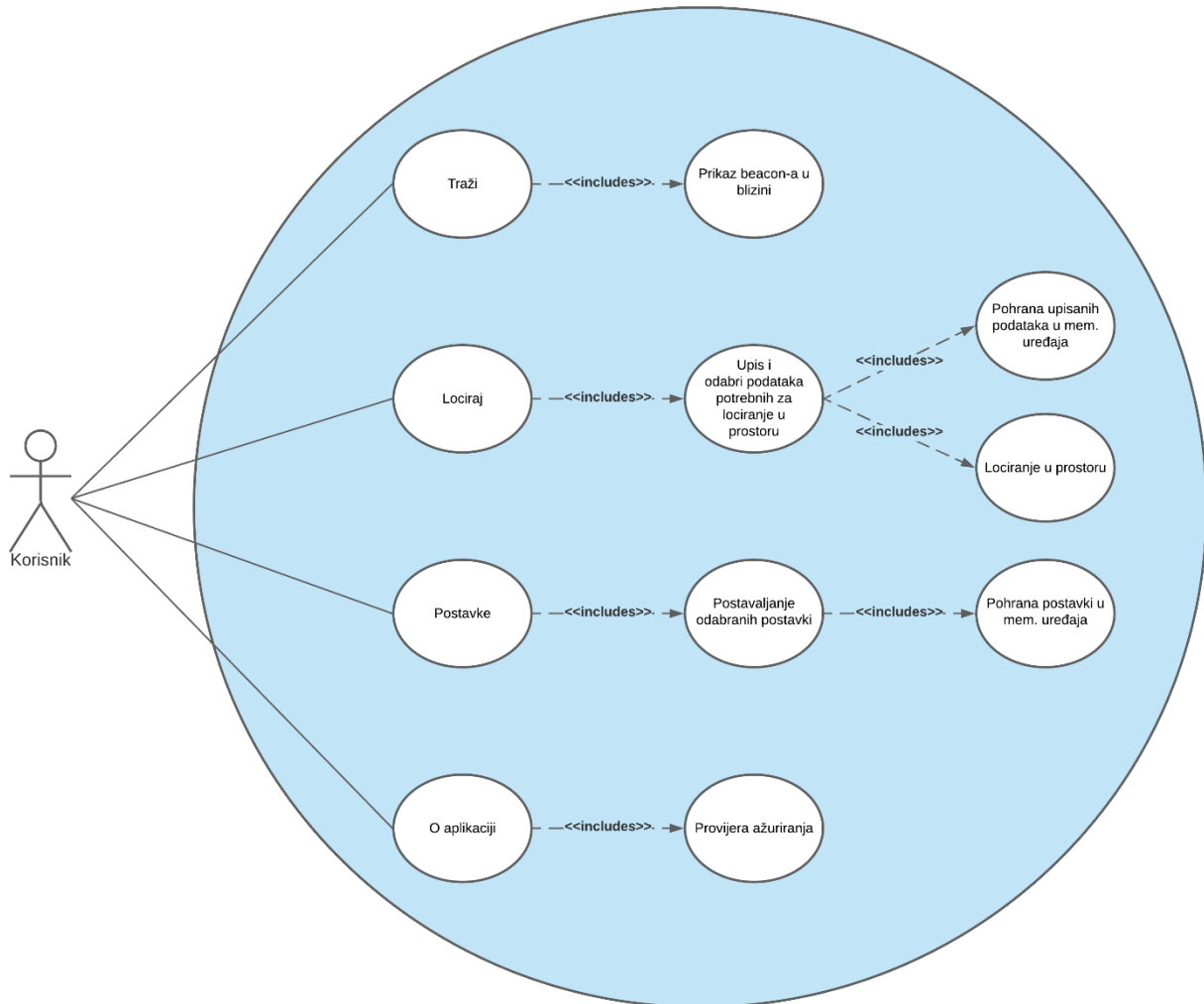

Izvor: autor

2.2. Traženje beacon-a u prostoru

Funkcija traženja beacon-a u prostoru izvodi se otvaranjem prikaza na čijem se popisu prikazu beacon-i koji su u prostoru. Na slici 10 prikazan je sekvencijski dijagram za traženje beacon-a u prostoru.

Slika 10. Sekvencijski dijagram za traženje beacon-a u prostoru

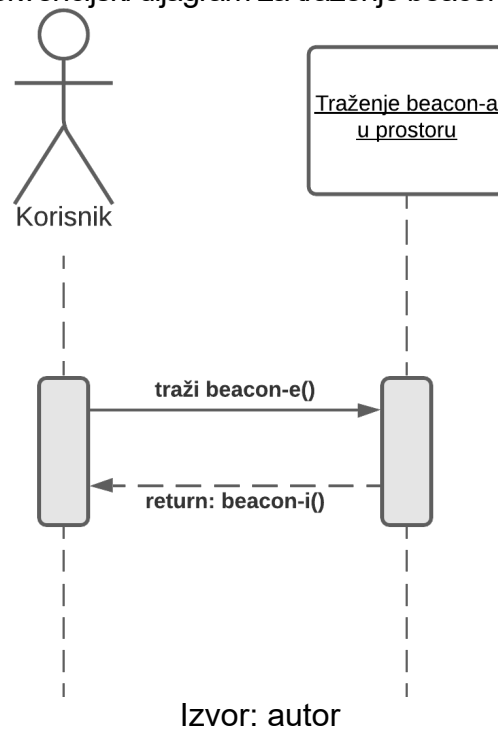

2.3. Lociranje u prostoru

Funkcija lociranja u prostoru izvodi se otvaranjem prikaza na kojem se odabere broj beacon-a, unese potrebne podatke i odabere beacon-e nakon čega se prikazuje trenutna lokacija u prostoru. Na slici 11 prikazan je sekvencijski dijagram za lociranje u prostoru.

Slika 11. Sekvencijski dijagram za lociranje u prostoru

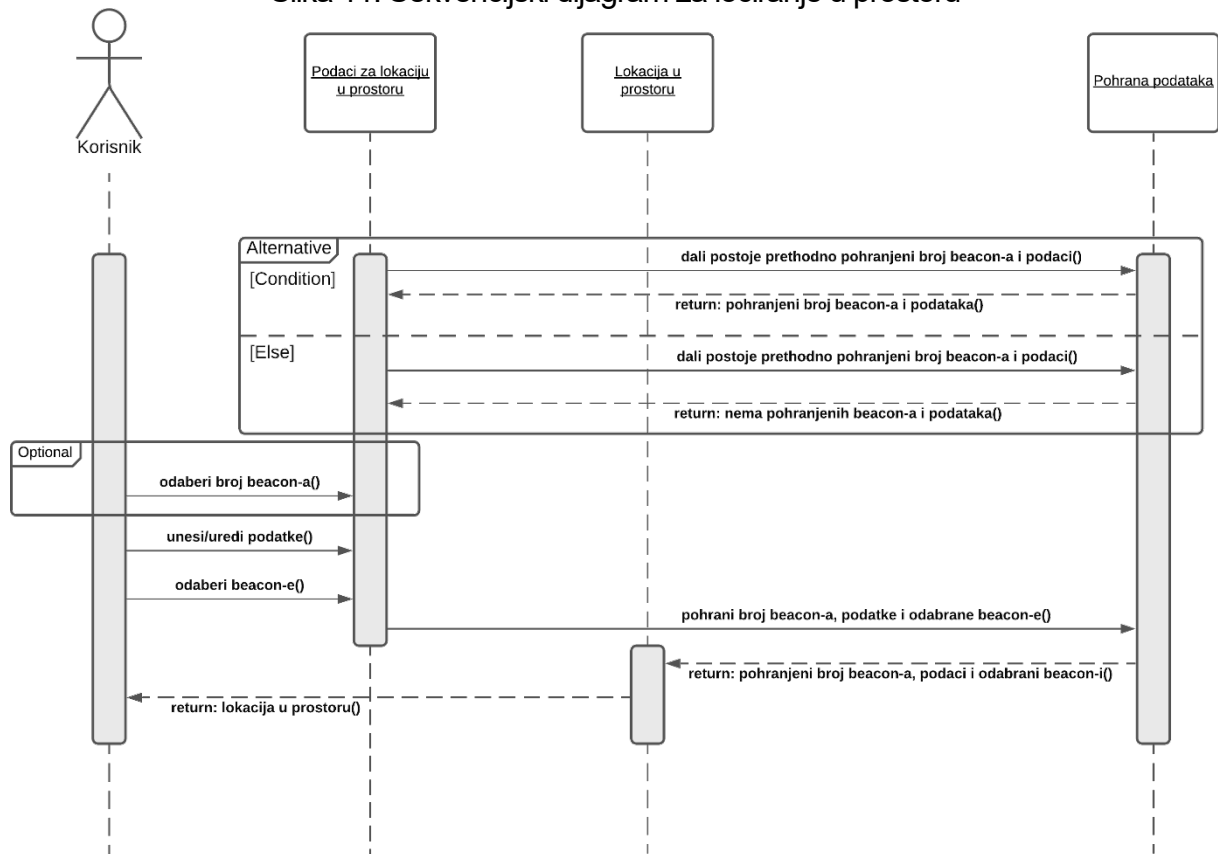

Izvor: autor

2.4. Postavke

Funkcija za postavke aplikacije izvodi se otvaranjem prikaza na kojem se podesi postavke po vlastitom izboru. Na slici 12 prikazan je sekvencijski dijagram za postavke.

Slika 12. Sekvencijski dijagram za postavke

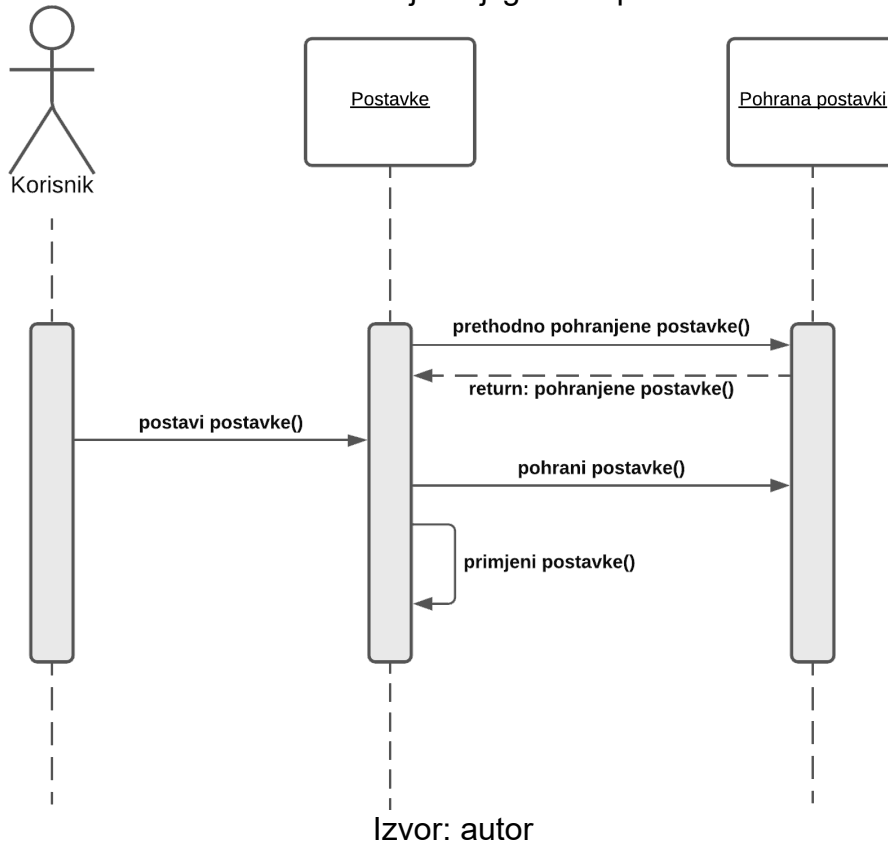

2.5. Ručna provjera nove verzije aplikacije

Funkcija se izvodi otvaranjem prikaza u kojemu se ručno provjerava dali postoji nova verzija aplikacije. Na slici 13 prikazan je sekvencijski dijagram za ručnu provjeru nove verzije aplikacije.

Slika 13. Sekvencijski dijagram za ručnu provjeru nove verzije aplikacije

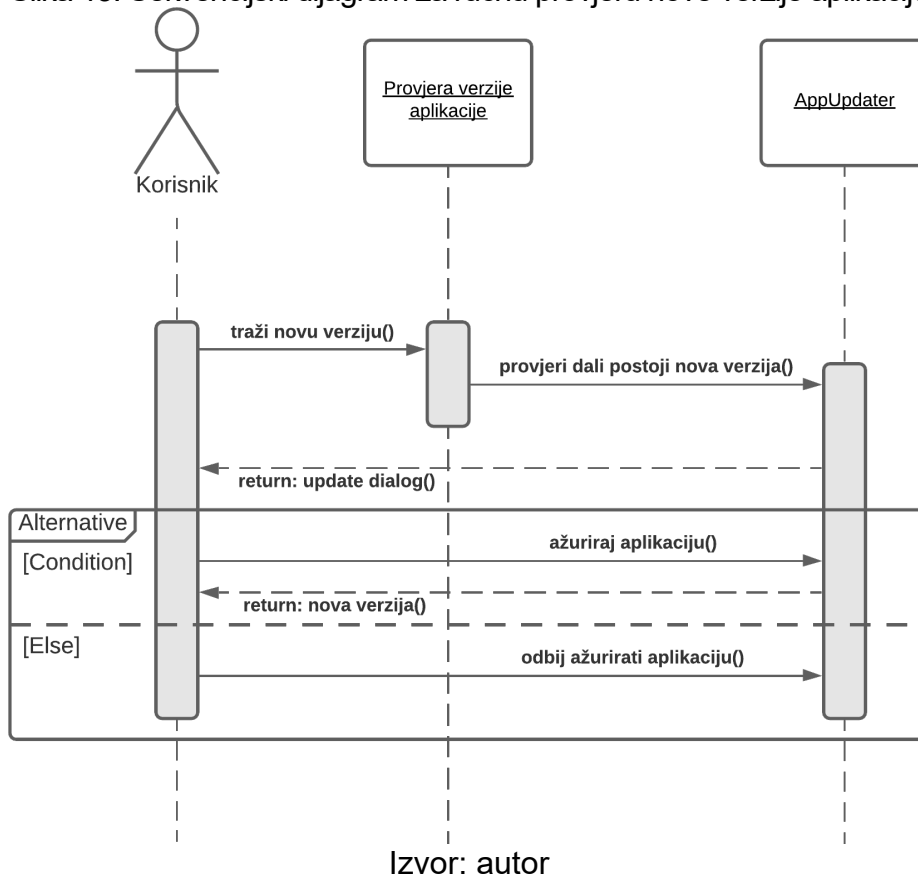

Slika 15. Klasni dijagram drugi dio

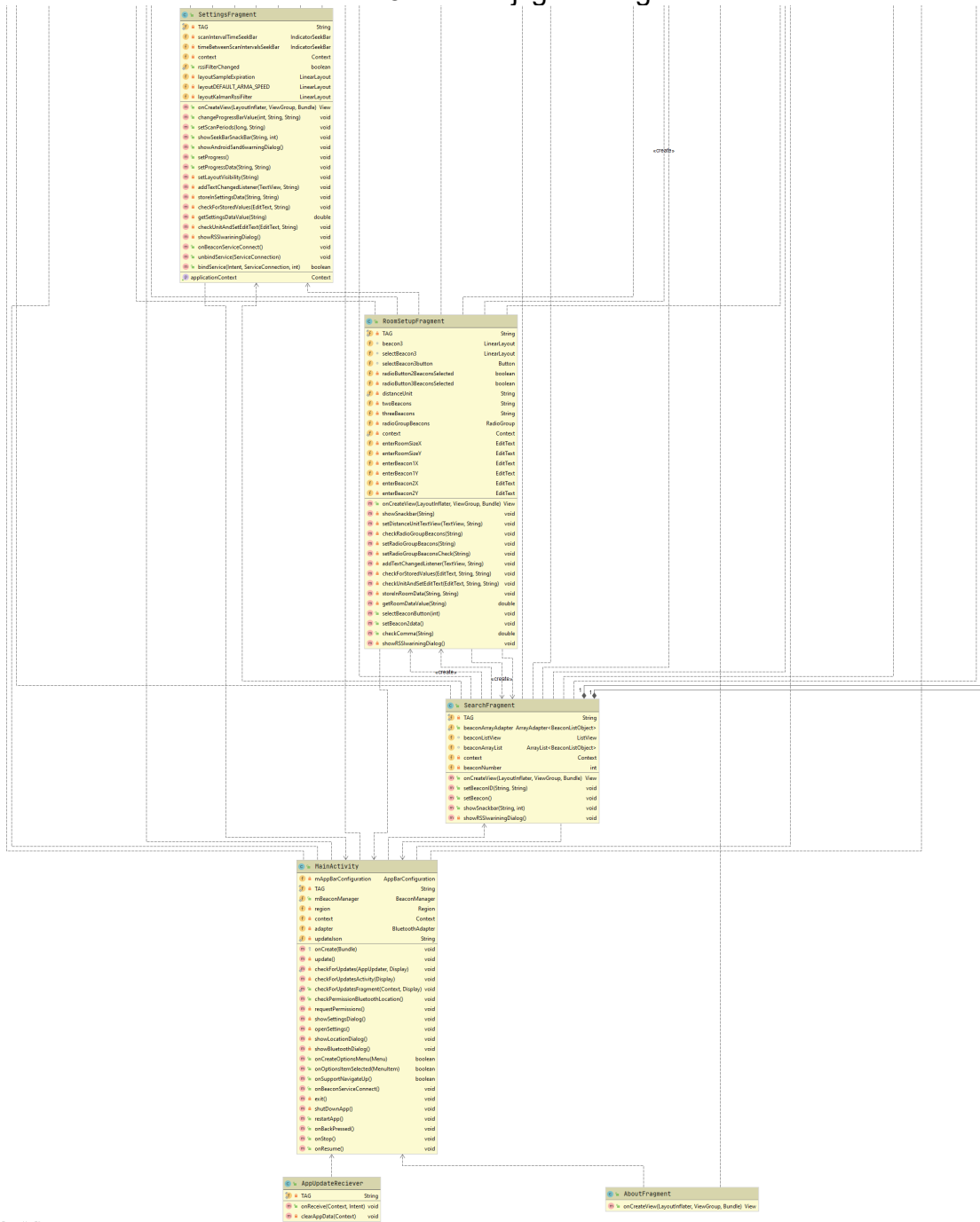

Izvor: autor

3. IZRADA APLIKACIJE

Izrada aplikacije izvedena je u Android Studiju kao novi projekt baziran na „Navigation Drawer Activity“ template-u koji je izmijenjen za potrebe ove aplikacije. Kod izrade aplikacije i dizajniranja sučelja aplikacije korišten je programski jezik Java te API-i i Library-i. U nastavku je opisana izrada aplikacije i dizajna.

3.1. Izrada dijela aplikacije za traženje beacon-a u prostoru

Implementirano traženje beacon-a u prostoru u klasi za fragment Search izvedeno je pomoću Android Beacon Library API-a (u nastavku ABL API). Pomoću ABL API-a za svaki pronađeni beacon spremaju se njegovi osnovni parametri. Parametri svakog pronađenog beacon-a i pripadajuće im naredbe nalaze se u tablici 1. Eddystone beacon-i nemaju Minor pa se implementiranom petljom otkriva dali je beacon Eddystone ili ne. Ukoliko je otkriveni beacon Eddystone za njegovu vrijednost Minor-a postavlja se integer 0. Svi ti spremljeni beacon-i se onda prikazuju u ListView-u layout-a fragment-a Search koji služi za traženje beacon-a u prostoru.

Tablica 1. Parametri beacon-a s pripadajućim naredbama

Parametar	Naredba u ABL API-u
UUID	getId1()
Major	getId2()
Minor	getId3()
RSSI	getRssi()
TxPower	getTxPower()
Udaljenost	getDistance()

Izvor: autor

3.2. Izrada dijela aplikacije za lociranje u prostoru

Lociranje u prostoru izvedeno je dizajniranjem layout-a sučelja za klasu fragment-a RoomSetup. Isprogramirani kod prenosi upisane korisničke vrijednosti i odabire u klasu fragment-a RoomMap. Prvi podatak upisan od strane korisnika je

veličina zidova sobe (aplikacija pretpostavlja da je soba kvadratna ili pravokutna). Po korisnikovom odabiru dali će se lociranje u prostoru izvršiti sa 2 ili 3 beacon-a slijedi upis pozicija u prostoru za beacon-e 1 i 2 ili 1, 2 i 3. Nakon upisa pozicija slijedi korisnikov odabir koji beacon u prostoru odgovara kojoj poziciji odnosno koji su beacon-i u prostoru beacon-i 1 i 2 ili 1, 2 i 3. Klasa fragmenta RoomMap koristi prethodno upisane i odabrane podatke za prikaz trenutne lokacije mobilnog uređaja. U klasi fragment-a RoomMap koriste se Subsampling Scale Image View i Trilateration. Subsampling Scale Image View služi za implementaciju zidova sobe i pin-a koji prikazuje trenutnu lokaciju mobilnog uređaja, a koju je Trilateration prethodno izračunao.

3.3. Izrada postavki aplikacije

Izrada postavki uslijedila je nakon dizajna layout-a sučelja za klasu fragment-a Settings. Za implementaciju prilagođenog SeekBar-a u layout-u korišten je IndicatorSeekBar library. Isprogramirani kod korisničke odabire i upisane vrijednosti pohranjuje u memoriju pametnog telefona. Postavke aplikacije su: tema aplikacije, jedinica za udaljenost, vrijeme intervala skeniranja u sekundama, vrijeme između intervala skeniranja u sekundama i RSSI filter. Pohranjene postavke primjenjuju se kod pokretanja aplikacije.

3.4. Izrada ostalih značajki

Osim traženja, lociranja i postavki od većih značajki implementiranih u aplikaciji su traženje dopuštenja, paljenje bluetooth-a i lokacije kod pokretanja aplikacije te ažuriranje aplikacije s github-a. Koristeći Dexter library izvršena je implementacija funkcije traženja potrebnih dopuštenja za rad aplikacije. Paljenje bluetooth-a implementirano je sa AlertDialog-om i BluetoothAdapter naredbom enable(). Paljenje lokacije implementirano je sa AlertDialog-om i pokretanjem aktivnosti naredbom startActivity(Intent). Intent otvara postavke sustava u dijelu za lokaciju naredbom „new Intent(android.provider.Settings.ACTION_LOCATION_SOURCE_SETTINGS)“. Ažuriranje aplikacije implementirano je pomoću AppUpdater library-a. Pokretanjem

aplikacije vrši se provjera dostupnosti nove verzije aplikacije. U klasi fragment-a About implementirana je ručna provjera postojanja nove verzije aplikacije a u njegovom layout-u gumb za tu namjenu.

4. KORISNIČKE UPUTE

4.1. Pokretanje aplikacije

Prvim pokretanjem aplikacije ista će zatražiti dopuštenje pristupa lokaciji uređaja ako se koristi uređaj s Android verzijom 6 ili većom. Kako bi aplikacija mogla raditi mora joj se dozvoliti pristup lokaciji uređaja. Na slici 16 vidi se kako izgleda zahtjev za davanje dopuštenja pristupa lokaciji uređaja.

Slika 16. Traženje dopuštenja unutar aplikacije za pristup lokaciji uređaja

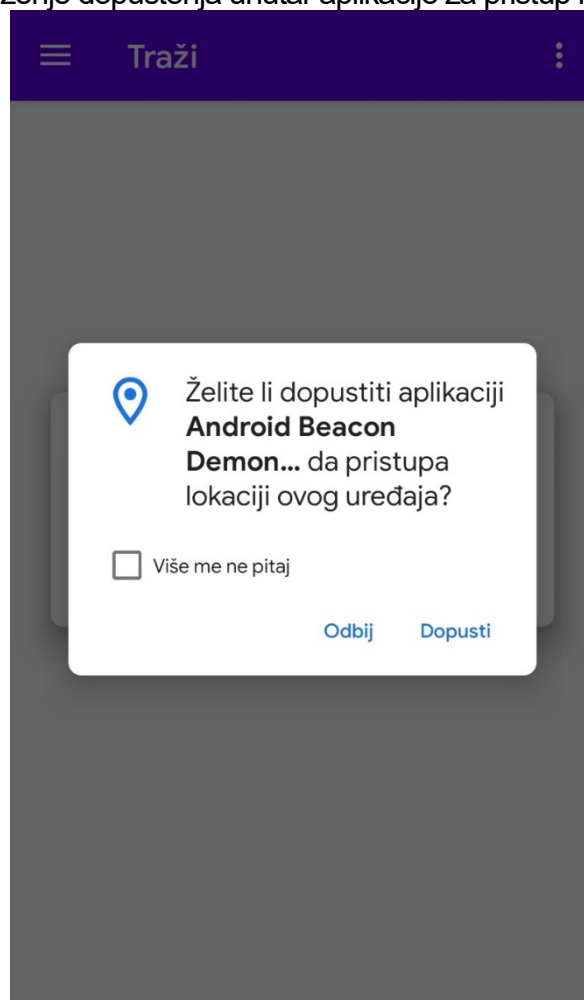

Izvor: autor

Nakon dopuštenja pristupa lokaciji uređaja da bi aplikacija mogla raditi potrebno je omogućiti bluetooth ako isti nije omogućen. Na slici 17 vidi se kako izgleda zahtjev za omogućavanje bluetooth-a.

Slika 17. Traženje da se omogući bluetooth

Izvor: autor

Nakon omogućavanja bluetooth-a da bi aplikacija mogla raditi potrebno je omogućiti lokaciju uređaja ako ista nije omogućena. Na slici 18 vidi se kako izgleda zahtjev za omogućavanje lokacije uređaja.

Slika 18. Traženje da se omogući lokacija uređaja

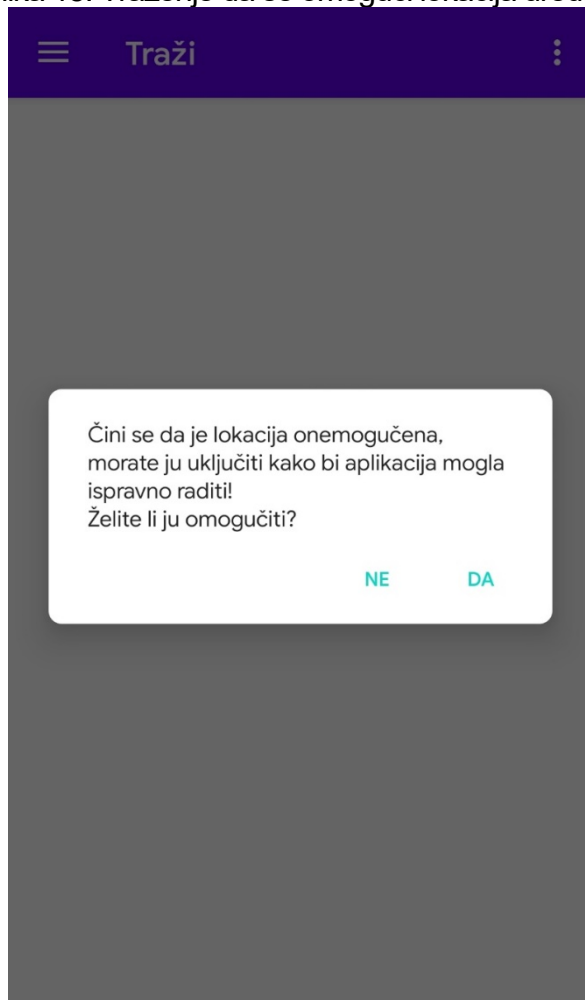

Izvor: autor

Ako je Android uređaj spojen na internet te ako postoji nova verzija aplikacije pojavit će se prozor koji prikazuje što je novo u novoj verziji te se omogućava ažuriranje na istu. Na slici 19 vidi se kako izgleda prozor za ažuriranje aplikacije.

Slika 19. Provjera ažuriranja aplikacije

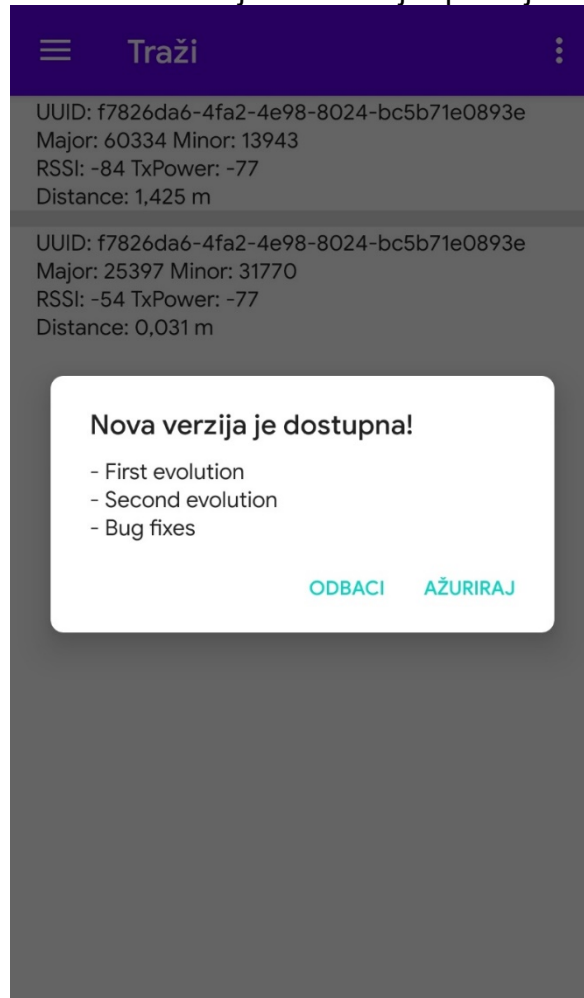

Izvor: autor

4.2. Navigacija kroz aplikaciju

Tipka koja se nalazi u gornjem lijevom kutu otvara navigacijski meni koji omogućuje navigaciju kroz aplikaciju. U njemu se nalaze odabiri „Traži“ (služi za traženje novih beacon-a u prostoru), „Lociraj“ (služi za lociranje u prostoru koristeći se sa 2 ili 3 beacon-a), „Postavke“ (služi za prilagodbu dostupnih postavki prema osobnim potrebama) i „O aplikaciji“ (ovdje se može provjeriti dali ima novih ažuriranja za aplikaciju). Izborom željenog odabira otvoriti će se pripadajući prikaz. Navigacijski meni može se zatvoriti klikom na tipku uređaja „Nazad“. Na slici 20 vidi se kako navigacijski meni izgleda.

Slika 20. Navigacijski meni

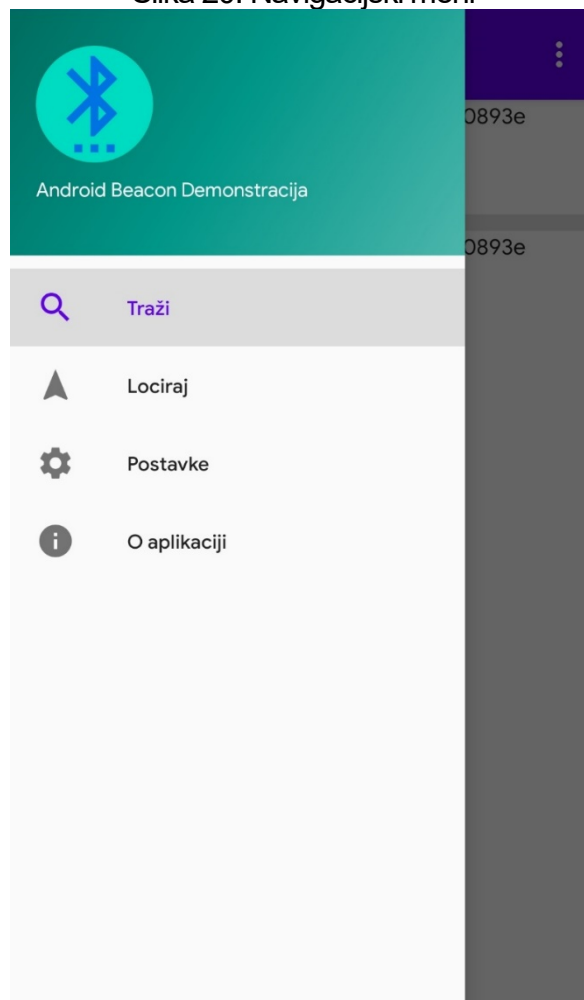

Izvor: autor

4.3. Traženje beacon-a u prostoru

Pokretanjem aplikacije otvara se prozor za traženje beacon-a u prostoru unutar kojeg se vide parametri za svaki beacon, a to su: UUID, Major, Minor, RSSI, TxPower i udaljenost od uređaja. Isto se postiže i odabirom „Traži“ unutar navigacijskog menija. Na slici 21 vidi se kako popis beacon-a u prostoru izgleda.

Slika 21. Popis beacon-a u prostoru

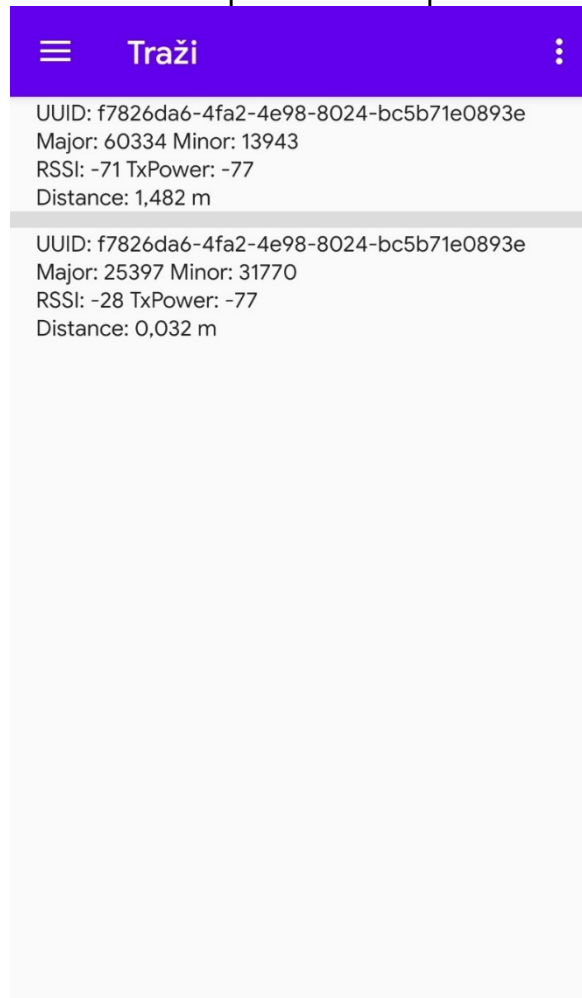

Izvor: autor

4.4. Lociranje u prostoru

Odabirom „Lociraj“ u navigacijskom meniju otvara se prikaz za upis i odabir podataka potrebnih za lociranje u prostoru. Za lociranje u prostoru sa 2 beacon-a potrebno je ispuniti sva potrebna polja i odabrati beacon-e. Sa odabirom „Odaberi“ za beacon koji se želi odabrati otvara se prozor za traženje beacon-a u prostoru u kojem se odabire pripadajući beacon u prostoru. Na slikama 22, 23 i 24 vide se prikazi za upis podataka potrebnih za lociranje u prostoru.

Slika 22. Prikaz za upis podataka potrebnih za lociranje u prostoru – 1. dio

Izvor: autor

Slika 23. Prikaz za upis podataka potrebnih za lociranje u prostoru – 2. dio

Izvor: autor

Slika 24. Prikaz za upis podataka potrebnih za lociranje u prostoru – 3. dio

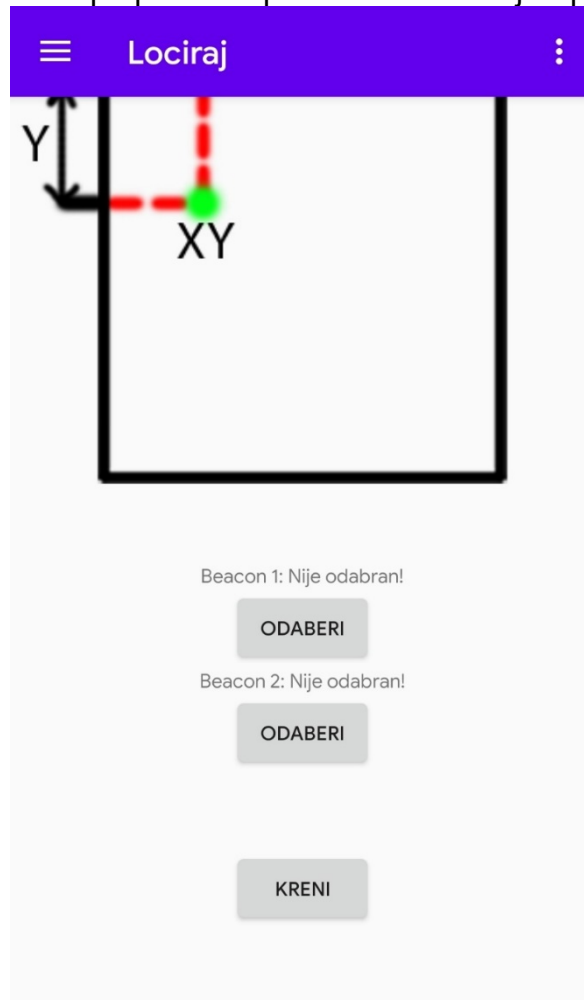

Izvor: autor

4.4.1. Podaci za lociranje u prostoru

Nakon upisa svih potrebnih podataka i odabira beacon-a započinje lociranje u prostoru izborom odabira „Kreni“. Na slikama 25 i 26 vidi se kako izgleda prikaz za upis podataka potrebnih za lociranje u prostoru nakon upisa podataka. Na slikama 27, 28 i 29 vidi se kako izgledaju prikazi kada se odaberu beacon-i 1 i 2.

Slika 25. Prikaz za upis podataka potrebnih za lociranje u prostoru nakon upisa – 1. dio

Izvor: autor

Slika 26. Prikaz za upis podataka potrebnih za lociranje u prostoru nakon upisa – 2. dio

Izvor: autor

Slika 27. Prikaz za upis podataka potrebnih za lociranje u prostoru nakon odabira prvog beacon-a

Izvor: autor

Slika 28. Prikaz za upis podataka potrebnih za lociranje u prostoru nakon odabira drugog beacon-a

Izvor: autor

Slika 29. Prikaz za upis podataka potrebnih za lociranje u prostoru nakon odabira oba beacon-a

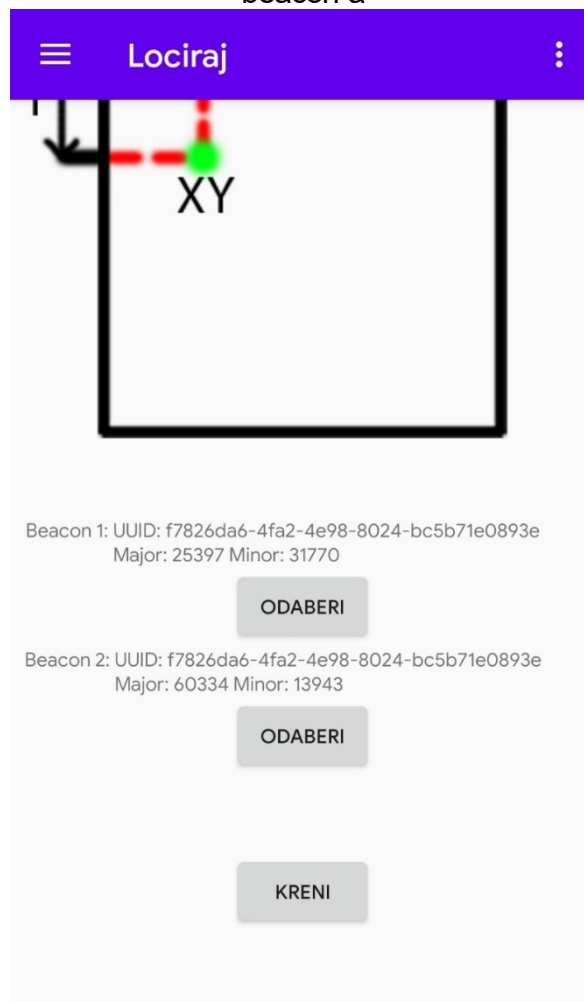

Izvor: autor

Na slici 30 vidljiva je poruka koja se pojavljuje kod odabira nekog od beacon-a koji je već odabran.

Slika 30. Prikaz za odabir beacon-a ako se odabere beacon koji je već odabran

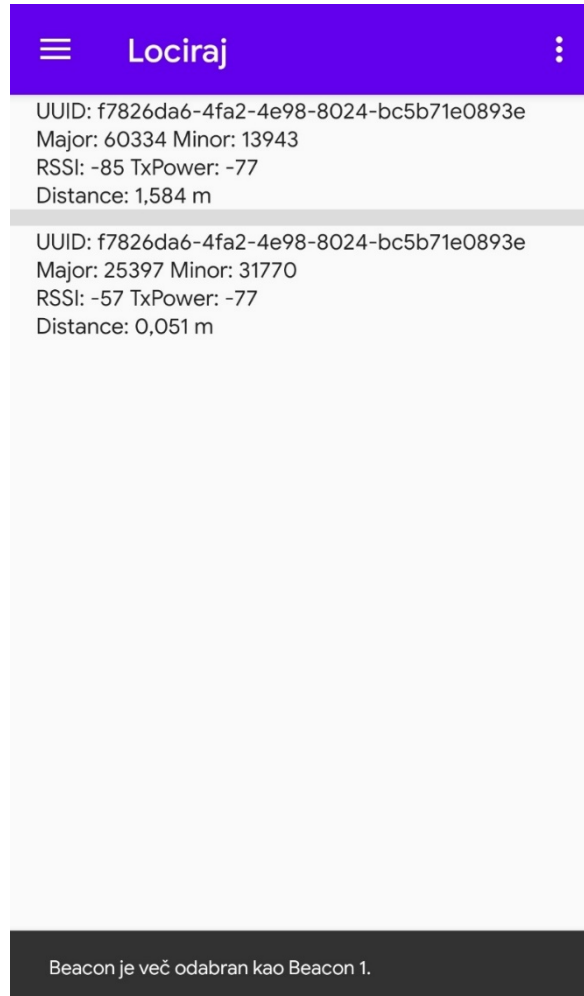

Izvor: autor

Na slici 31 vidi se poruka koja će se pojaviti na prikazu za upis podataka potrebnih za lociranje u prostoru nakon klika na gumb „Kreni“ ako nisu upisani svi podaci a odabrani su svi beacon-i.

Slika 31. Prikaz za upis podataka potrebnih za lociranje u prostoru nakon klika na gumb kreni ako nisu upisani svi podaci a odabrani su svi beacon-i

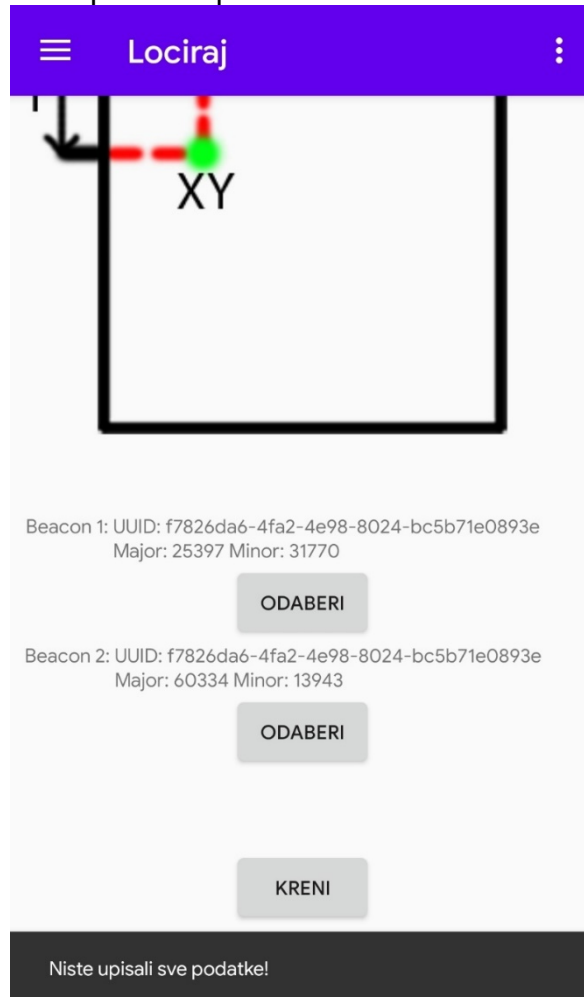

Izvor: autor

Na slici 32 vidi se poruka koja će se pojaviti na prikazu za upis podataka potrebnih za lociranje u prostoru nakon klika na gumb „Kreni“ ako su upisani svi podaci a nisu odabrani svi beacon-i.

Slika 32. Prikaz za upis podataka potrebnih za lociranje u prostoru nakon klika na gumb kreni ako su upisani svi podaci a nisu odabrani svi beacon-i

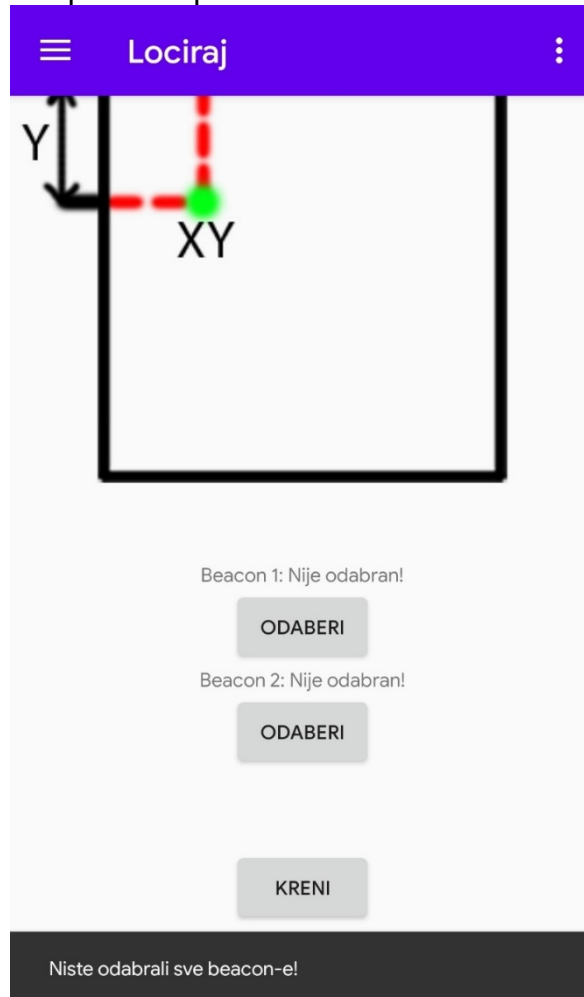

Izvor: autor

4.4.2. Lociranje s 3 beacon-a

U prikazu lociranja u prostoru s 3 beacon-a upisuju se lokacije za sva tri beacon-a i traži se njihov odabir. Na slikama 33 i 34 vidi se kako izgleda prikaz za upis podataka potrebnih za lociranje u prostoru sa 3 beacon-a.

Slika 33. Prikaz za upis podataka potrebnih za lociranje u prostoru za 3 beacon-a – 1. dio

Lociraj

Odaberite koliko Beacon-a hoćete koristiti:

2 Beacon-a 3 Beacon-a

Upišite lokaciju Beacon-a 1: X: 0,3 m Y: 0,3 m

Upišite lokaciju Beacon-a 2: X: 5 m Y: 5 m

Upišite lokaciju Beacon-a 3: X: m Y: m

Diagram: A square with a green dot labeled 'XY' inside. Red dashed lines connect the dot to the top-left corner. Dimension lines 'X' and 'Y' are shown at the top-left corner.

Izvor: autor

Slika 34. Prikaz za upis podataka potrebnih za lociranje u prostoru za 3 beacon-a – 2. dio

Lociraj

Beacon 1: Nije odabran!

ODABERI

Beacon 2: Nije odabran!

ODABERI

Beacon 3: Nije odabran!

ODABERI

KRENI

Diagram: A square with a green dot labeled 'XY' at the top edge.

Izvor: autor

4.4.3. Lociranje u prostoru

Na slici 35 prikazano je lociranje u prostoru nakon što se u prikazu za upis podataka potrebnih za lociranje u prostoru sa 3 beacon-a upišu i odaberu svi podaci i klikne na gumb „Kreni“.

Slika 35. Lociranje u prostoru

Izvor: autor

4.5. Postavke aplikacije

Odabirom „Postavke“ u navigacijskom meniju otvara se prikaz postavki aplikacije. Izmjenjive postavke aplikacije su: Tema, Jedinica za udaljenost, Vrijeme intervala skeniranja, Vrijeme između intervala skeniranja i RSSI Filter. Ukoliko se koristi android verzija 5 ili 6 vrijeme intervala skeniranja i vrijeme između intervala skeniranja na tim android verzijama nije podržano iz tehničkih ograničenja tih android verzija te je vrijeme intervala skeniranja podešeno na 5 sekundi a vrijeme između intervala skeniranja na 1 sekundu. Na slici 36 vidi se upozorenje da je vrijeme intervala skeniranja i vrijeme između intervala skeniranja podržano samo na android verziji 7 i višoj. Na slici 37 vide se postavke aplikacije.

Slika 36. Upozorenje o android verziji za postavljanje vremena intervala skeniranja i postavljanje vremena između intervala skeniranja u postavkama

Izvor: autor

Slika 37. Postavke

Izvor: autor

4.5.1. Tema

U postavkama se odabire tema aplikacije. Dostupne teme su: Sistemska, Tamna i Svijetla. Sistemska tema postavlja tamnu ili svijetlu temu ovisno o tome dali je u android sustavu podešena tamna ili svijetla tema. Sistemska tema je dostupna za Android verzije 9 i više. Na slici 38 vide se postavke bez sistemske teme. Na slikama 39, 40, 41, 42, 43 i 44 vidi se aplikacija s tamnom temom.

Slika 38. Postavke bez sistemske teme

Izvor: autor

Slika 39. Popis beacon-a u prostoru s tamnom temom

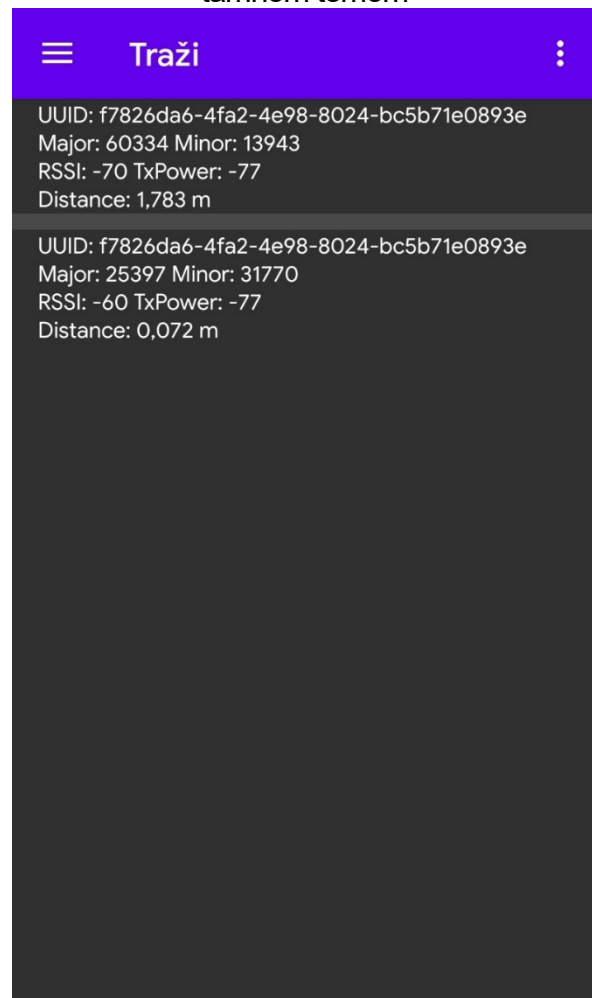

Izvor: autor

Slika 40. Prikaz za upis podataka potrebnih za lociranje u prostoru s tamnom temom – 1. dio

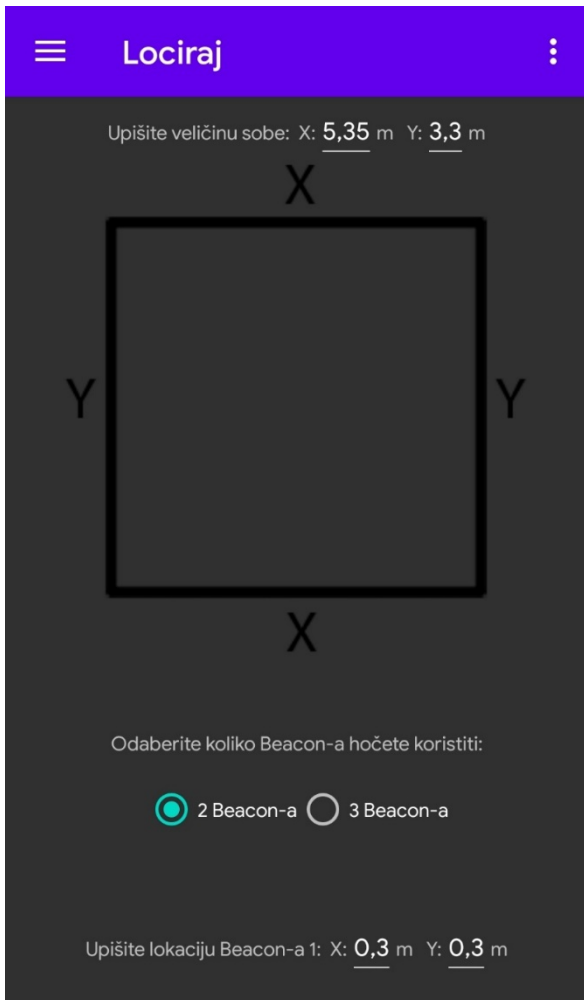

Izvor: autor

Slika 41. Prikaz za upis podataka potrebnih za lociranje u prostoru s tamnom temom – 2. dio

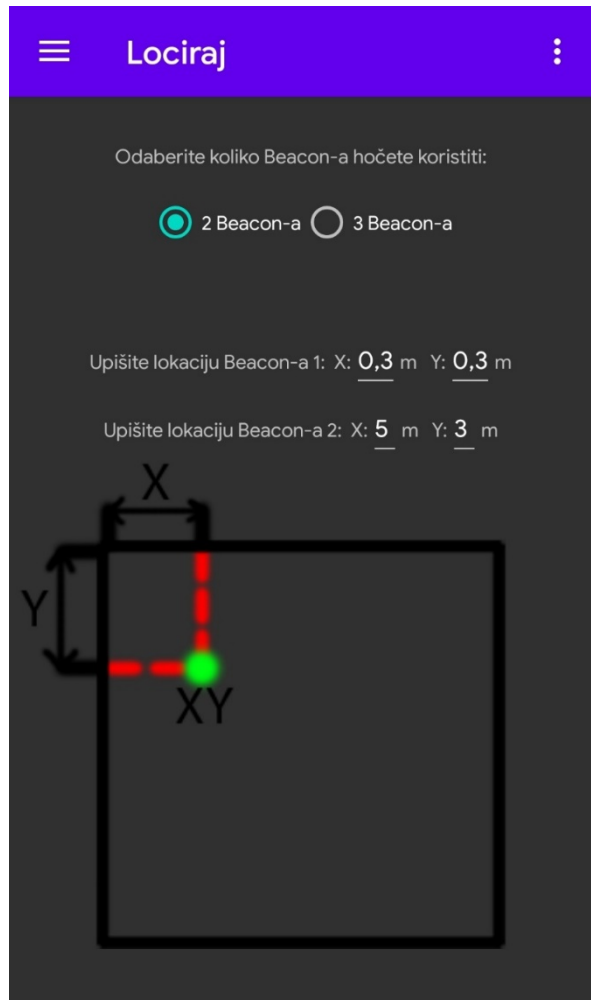

Izvor: autor

Slika 42. Prikaz za upis podataka potrebnih za lociranje u prostoru s tamnom temom – 3. dio

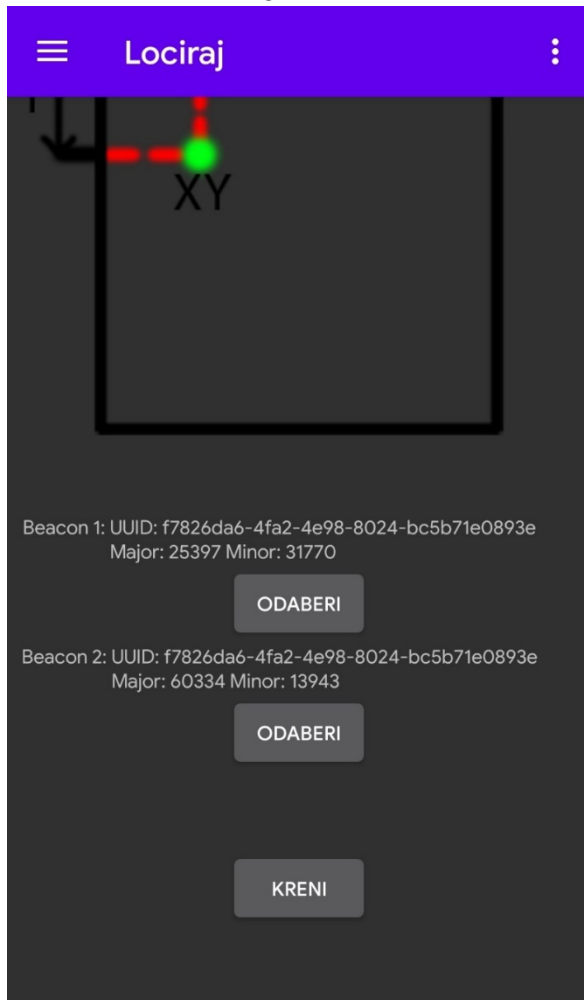

Izvor: autor

Slika 43. Prikaz „Postavke“ s tamnom temom

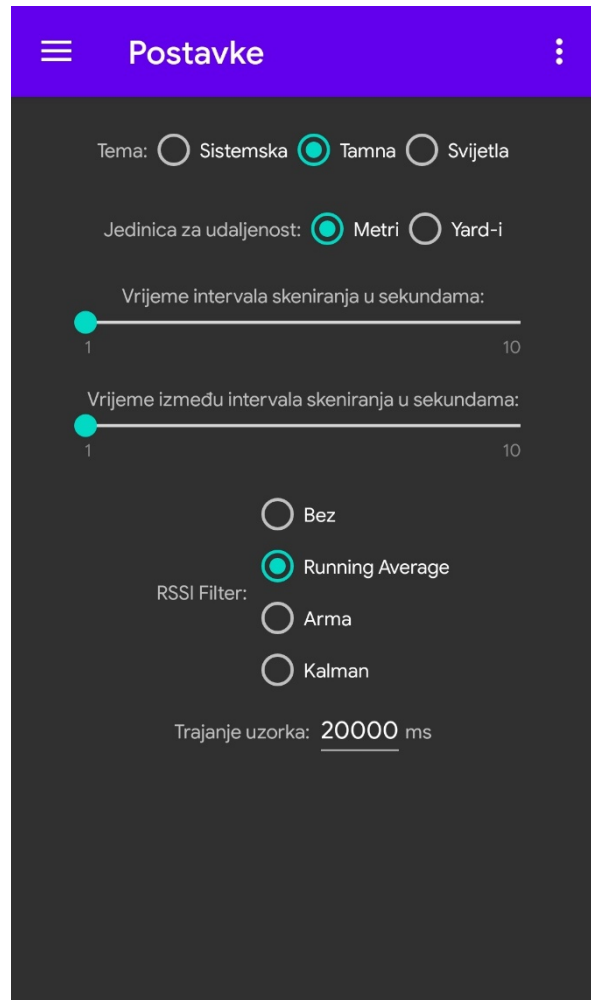

Izvor: autor

Slika 44. Prikaz „O aplikaciji“ s tamnom temom

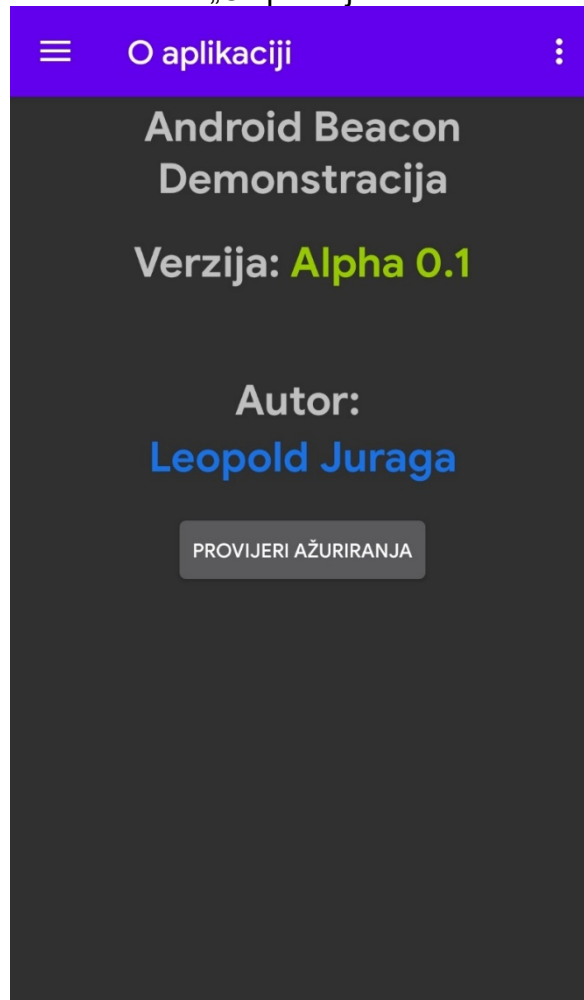

Izvor: autor

4.5.2. Mjerne jedinice za udaljenost

U postavkama se može odabrati jedinica za udaljenost. Dostupne jedinice za udaljenost su metri i yard-i. Na slici 45 vidi se odabir mjerne jedinice u postavkama. Na slikama 46, 47 i 48 vidi se promjena mjerne jedinice u popisu beacon-a u prostoru i prikazu za upis podataka potrebnih za lociranje u prostoru. Na slikama 47 i 48 osim promjene mjerne jedinice u odnosu na prikaze na slikama 25 i 26 vidljiva je promjena i numeričkih vrijednosti koje su prethodno bile unesene. Podaci koji su uneseni u metrima automatski se konvertiraju u yard-e i obrnuto.

Slika 45. Promjena mjerne jedinice

Postavke

Tema: Sistemska Tamna Svijetla

Jedinica za udaljenost: Metri Yard-i

Vrijeme intervala skeniranja u sekundama: 1 — 10

Vrijeme između intervala skeniranja u sekundama: 1 — 10

RSSI Filter: Bez Running Average Arma Kalman

Trajanje uzorka: 20000 ms

Izvor: autor

Slika 46. Popis beacon-a u prostoru s udaljenostima u yard-ima

Traži

UUID: f7826da6-4fa2-4e98-8024-bc5b71e0893e
Major: 60334 Minor: 13943
RSSI: -91 TxPower: -77
Distance: 2,104 yd

UUID: f7826da6-4fa2-4e98-8024-bc5b71e0893e
Major: 25397 Minor: 31770
RSSI: -63 TxPower: -77
Distance: 0,085 yd

Izvor: autor

Slika 47. Prikaz za upis podataka potrebnih za lociranje u prostoru u yard-ima – 1. dio

☰ Lociraj ☰

Upišite veličinu sobe: X: 5,853 yd Y: 3,61 yd

X

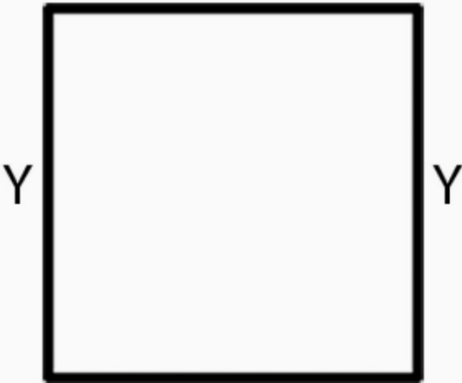

Y Y

X

Odaberite koliko Beacon-a hoćete koristiti:

2 Beacon-a 3 Beacon-a

Upišite lokaciju Beacon-a 1: X: 0,328 yd Y: 0,328 yd

Izvor: autor

Slika 48. Prikaz za upis podataka potrebnih za lociranje u prostoru u yard-ima – 2. dio

☰ Lociraj ☰

Odaberite koliko Beacon-a hoćete koristiti:

2 Beacon-a 3 Beacon-a

Upišite lokaciju Beacon-a 1: X: 0,328 yd Y: 0,328 yd

Upišite lokaciju Beacon-a 2: X: 5,47 yd Y: 3,282 yd

Upišite lokaciju Beacon-a 3: X: yd Y: yd

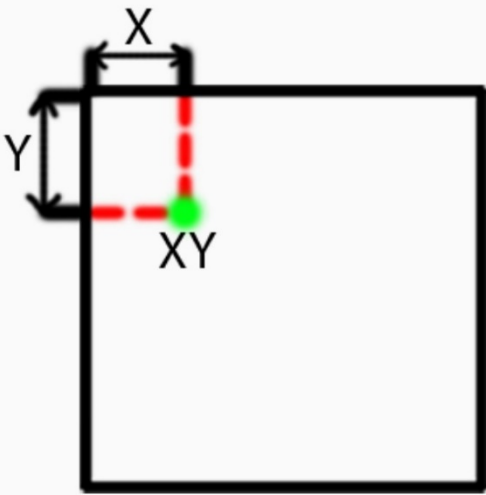

X

Y

XY

Izvor: autor

4.5.3. Vrijeme intervala skeniranja

Vrijeme intervala skeniranja je vrijeme trajanja jednog traženja beacon-a u prostoru. Mjerna jedinica za vrijeme intervala skeniranja je sekunda. Na slikama 49 i 50 vidi se promjena vremena intervala skeniranja.

Slika 49. Promjena vremena intervala skeniranja u sekundama u postavkama

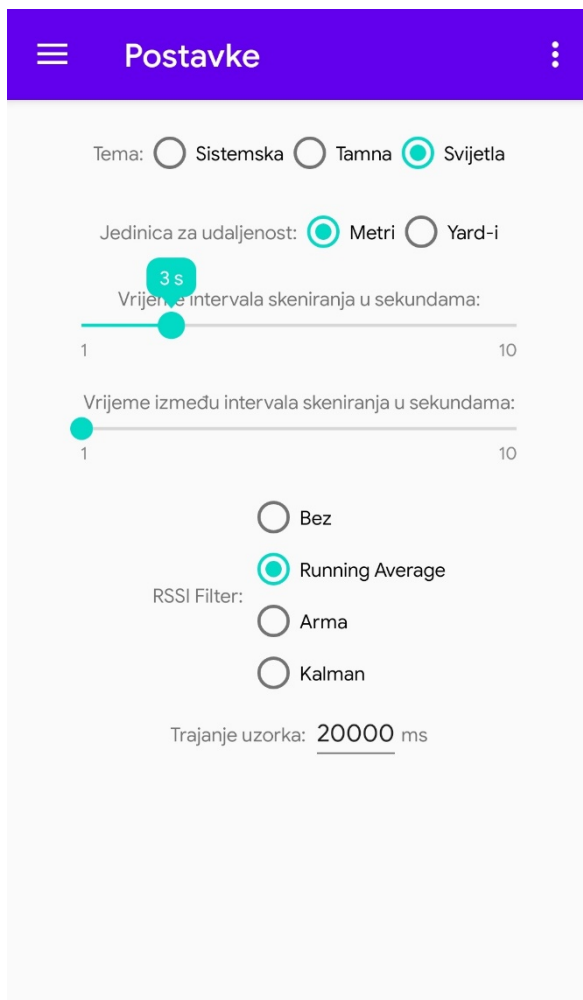

Izvor: autor

Slika 50. Promjena vremena intervala skeniranja u sekundama u postavkama nakon promjene

Izvor: autor

4.5.4. Vrijeme između intervala skeniranja

Vrijeme između intervala skeniranja je vrijeme koliko će dugo trajati pauza između dva traženja beacon-a u prostoru. Mjerna jedinica za vrijeme između intervala skeniranja je sekunda. Na slikama 51 i 52 vidi se promjena vremena između intervala skeniranja.

Slika 51. Promjena vremena između intervala skeniranja u sekundama u postavkama

Izvor: autor

Slika 52. Promjena vremena između intervala skeniranja u sekundama u postavkama nakon promjene

Izvor: autor

4.5.5. RSSI filtri

U postavkama za RSSI filter može se birati između četiri opcije. Opcije za RSSI filter su: „Bez“, „Running Average“, „Arma“ i „Kalman“. Filter „Running Average“ ima parametar „Trajanje uzorka“ koji se može podesiti te kojemu je mjerna jedinica milisekunda. Za filter „Arma“ može se podesiti parametar „Standardna Arma Brzina“. Kod filtra „Kalman“ mogu se podesiti parametri „R“ i „Q“. Kao inicijalno zadani filter podešen je „Running Average“. Kod svake promjene RSSI filtra treba ponovno pokrenuti aplikaciju kako bi izmjena bila prihvaćena. O razlici između sva tri filtra te o njihovim parametrima može se detaljnije pročitati na linkovima [Android Beacon Library API filtri 1](#), [Android Beacon Library API filtri 2](#), [Running Average i ARMA](#) i [Kalman filter](#). Na slici 53 vidi se upozorenje o promjeni RSSI filtra. Na slikama 54, 55, 56 i 57 vide se opcije za odabir RSSI filtera i njihovi parametri s inicijalno zadanim vrijednostima.

Slika 53. Upozorenje o promjeni RSSI Filtra

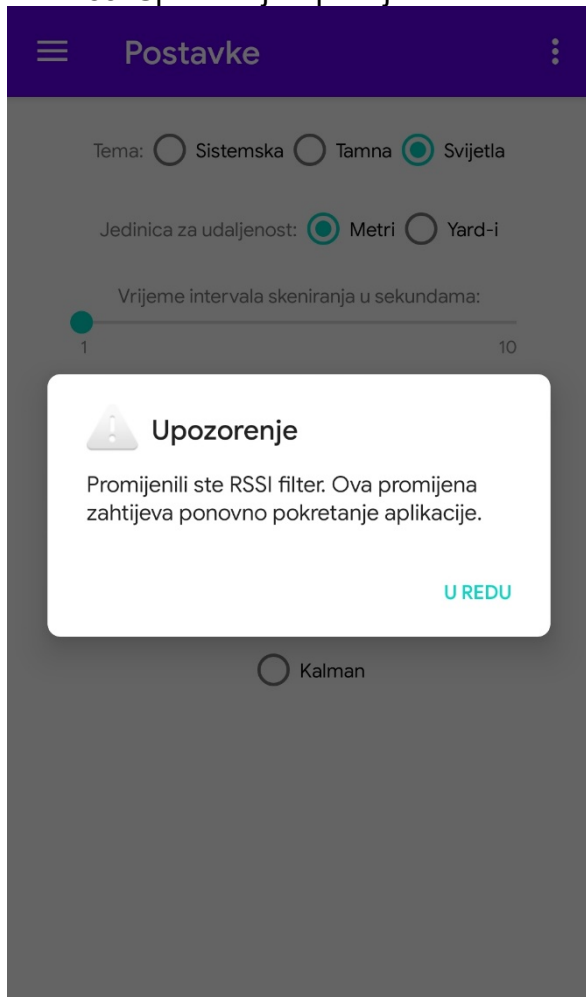

Izvor: autor

Slika 54. Promjena RSSI Filtra na opciju Bez

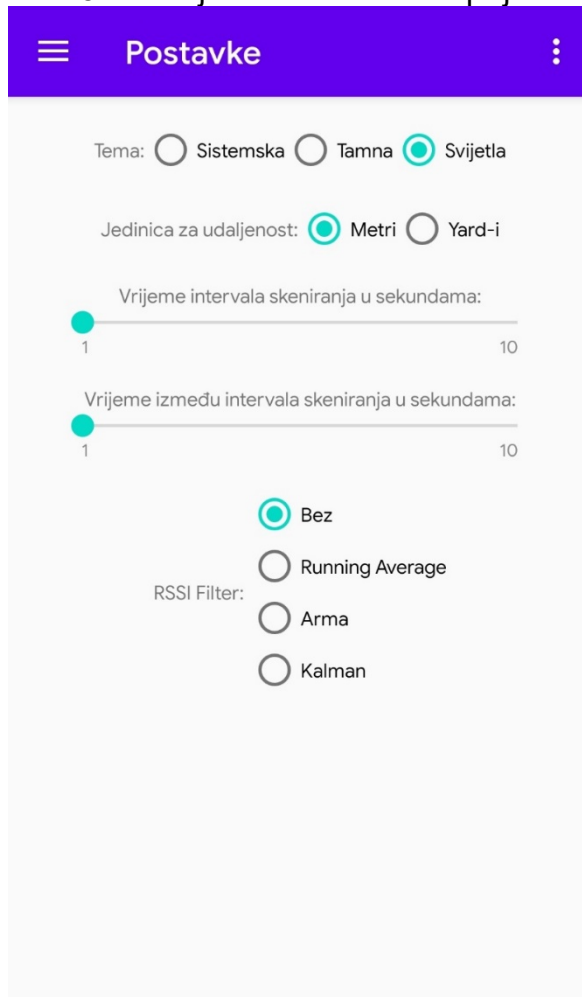

Izvor: autor

Slika 55. Promjena RSSI Filtra na opciju Running Average

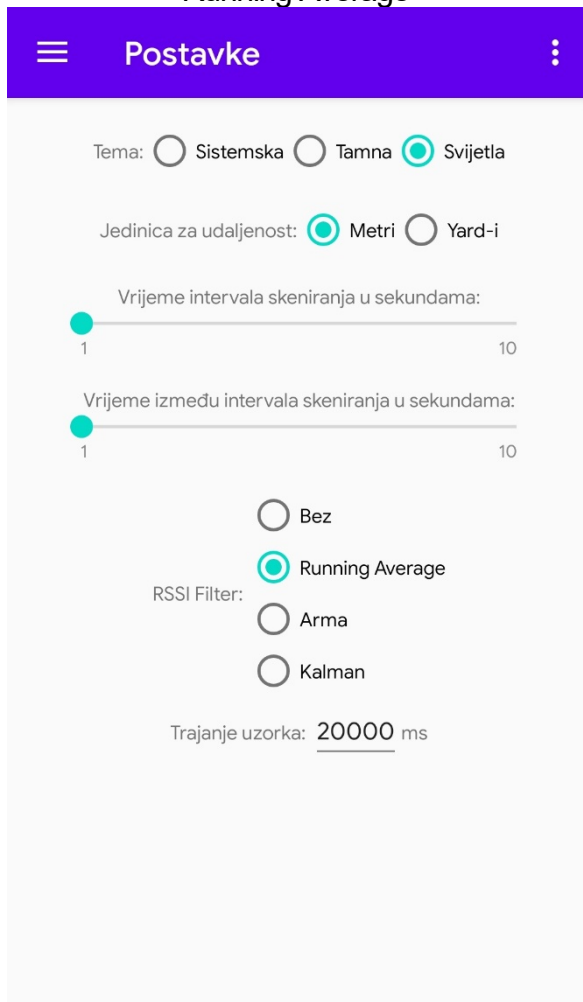

Izvor: autor

Slika 56. Promjena RSSI Filtra na opciju Arma

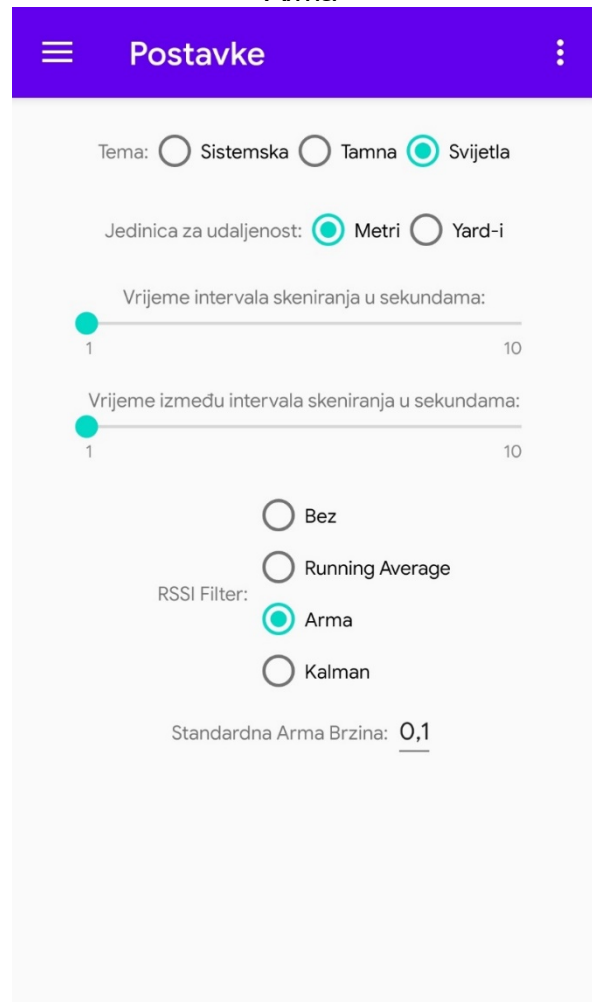

Izvor: autor

Slika 57. Promjena RSSI Filtra na opciju Kalman

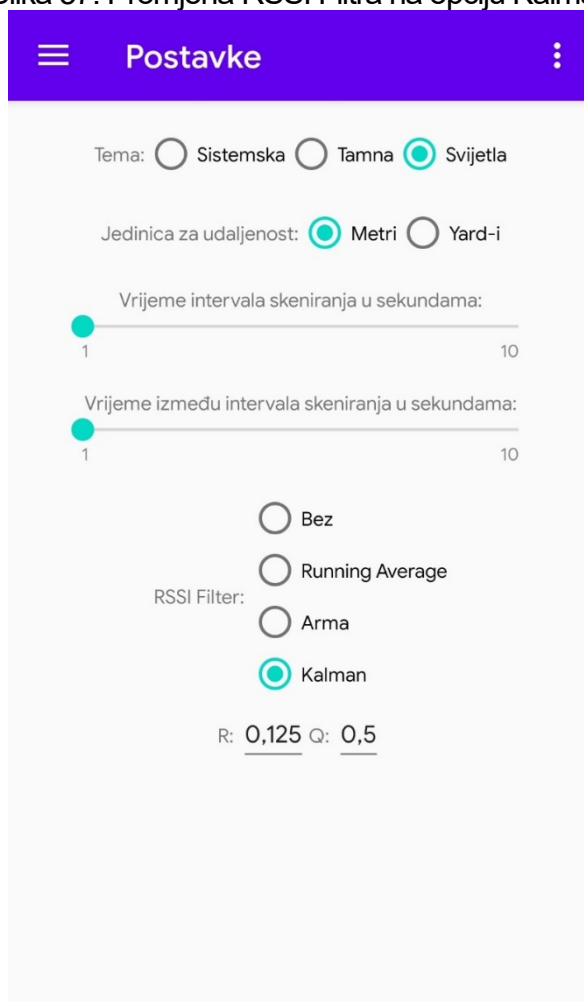

Izvor: autor

4.6. O aplikaciji

Odabirom „O aplikaciji“ u navigacijskom meniju prikazuju se podaci o aplikaciji. Na slici 58 vide se podaci o aplikaciji.

Slika 58. O aplikaciji

Izvor: autor

4.6.1. Ručna provjera nove verzije aplikacije

Odabirom „Provjeri ažuriranja“ ručno se provjerava postojanje nove verzije aplikacije te ju se i preuzima. Na slici 59 vidi se provjera nove verzije aplikacije kad nova verzija nije dostupna, a na slici 60 kad je nova verzija dostupna.

Slika 59. Provjera nove verzije aplikacije kad nova verzija nije dostupna

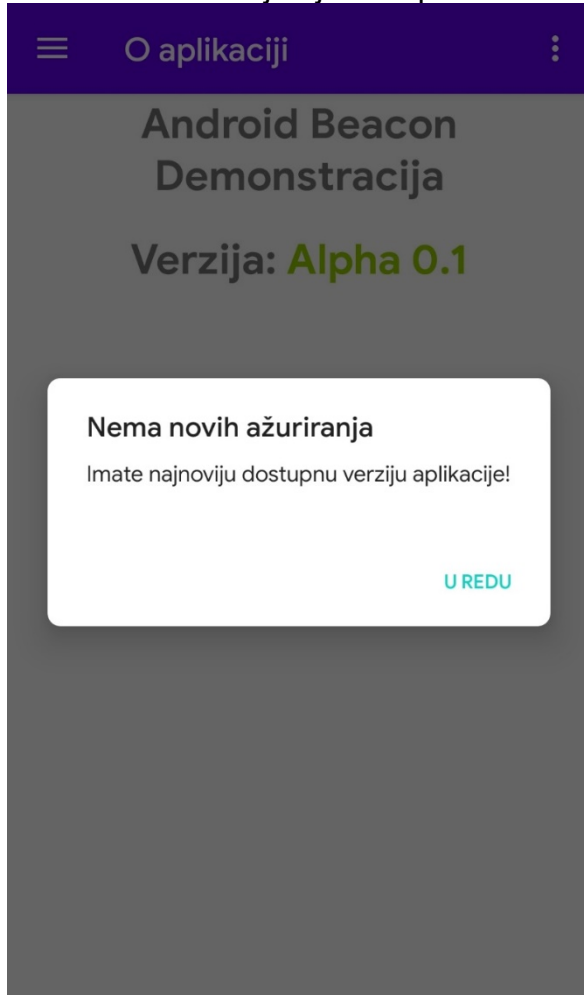

Izvor: autor

Slika 60. Provjera nove verzije aplikacije kad je nova verzija dostupna

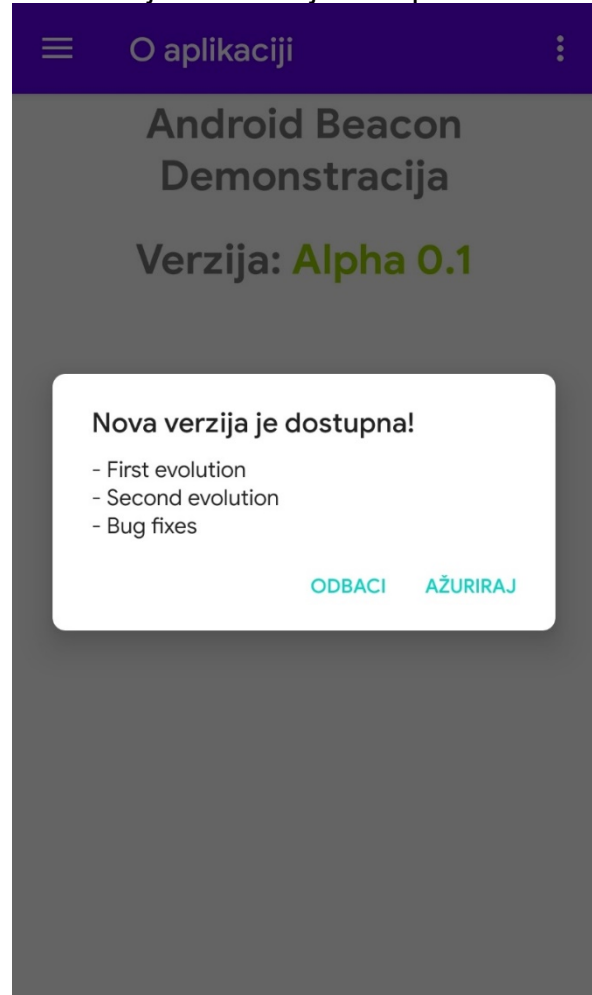

Izvor: autor

4.7. Izlaz iz aplikacije

Iz aplikacije se može izaći na dva načina. Prvi način je klikom na tipku menija u gornjem desnom kutu pa odabirom „Izlaz“ nakon čega se pojavljuje prozor za izlaz iz aplikacije. Drugi način je pritisak na tipku uređaja „Nazad“ bilo gdje u aplikaciji kad navigacijski meni nije otvoren nakon čega će se pojaviti prozor za izlaz iz aplikacije. Na slici 61 vidi se odabir u meniu za izlaz iz aplikacije, a na slici 62 prozor za izlaz iz aplikacije.

Slika 61. Odabir za izlaz iz aplikacije u Meniu

Izvor: autor

Slika 62. Prozor za izlaz iz aplikacije

Izvor: autor

ZAKLJUČAK

Ovaj diplomski rad se sastoji od praktičnog i teorijskog dijela. Praktičnom dio je izrađena aplikacija. U teorijskom dijelu nalaze se opisi korištenih tehnologija, funkcija aplikacije, izrada aplikacije i korisničke upute. Aplikacija bi uz nadogradnju mogla locirati TAG narukvicu u stvarnom vremenu (npr. alarmiranje u slučaju izlaska iz označenog prostora) i analizirati kretanje iste kroz vrijeme (npr. alarmirati u slučaju predugog boravka na istom mjestu ili odsustva kretanja). Osim toga u aplikaciju bi se također moglo implementirati lociranje s više od 3 beacon-a.

LITERATURA

Publikacije:

1. Askari P., Barekat F. (2017) Trilateration and Bilateralation In 3D and 2D Space Using Active Tags. ResearchGate 18.10.2017. Prilyx Research and Development Ltd. Dostupno na:
https://www.researchgate.net/publication/320475469_Trilateration_and_Bilateralation_In_3D_and_2D_Space_Using_Active_Tags [Pristupljeno: 24.09.2020.]

Internetski izvori:

2. Android (operating system) - Wikipedia [online]. Dostupno na:
[https://en.wikipedia.org/wiki/Android_\(operating_system\)](https://en.wikipedia.org/wiki/Android_(operating_system)) [Objavljeno: 23.09.2020. u 7:30, Pristupljeno: 23.09.2020. u 12:40]
3. Microsoft Windows - Wikipedia [online]. Dostupno na:
https://en.wikipedia.org/wiki/Microsoft_Windows [Objavljeno: 10.09.2020. u 20:08, Pristupljeno: 23.09.2020. u 12:42]
4. Android Studio [online]. Dostupno na: <https://developer.android.com/studio> [Pristupljeno: 23.09.2020. u 12:45]
5. Android Studio - Wikipedia [online]. Dostupno na:
https://en.wikipedia.org/wiki/Android_Studio [Objavljeno: 01.09.2020. u 14:04, Pristupljeno: 23.09.2020. u 12:49]
6. Beacon Simulator [online]. Dostupno na:
<https://play.google.com/store/apps/details?id=net.alea.beaconsimulator> [Pristupljeno: 23.09.2020. u 12:51]
7. Java (programming language) - Wikipedia [online]. Dostupno na:
[https://en.wikipedia.org/wiki/Java_\(programming_language\)](https://en.wikipedia.org/wiki/Java_(programming_language)) [Objavljeno: 20.09.2020. u 16:55, Pristupljeno: 23.09.2020. u 12:52]
8. Android Beacon Library [online]. Dostupno na:
<https://altbeacon.github.io/android-beacon-library> [Pristupljeno: 23.09.2020. u 12:54]
9. Subsampling Scale Image View [online]. Dostupno na:
<https://github.com/davemorrissey/subsampling-scale-image-view> [Pristupljeno:

23.09.2020. u 12:54]

10. Trilateration [online]. Dostupno na:

<https://github.com/lemmingapex/trilateration> [Pristupljeno: 23.09.2020. u 19:50]

11. IndicatorSeekBar [online]. Dostupno na:

<https://github.com/warkiz/IndicatorSeekBar> [Pristupljeno: 23.09.2020. u 12:56]

12. Dexter [online]. Dostupno na: <https://github.com/Karumi/Dexter> [Pristupljeno: 23.09.2020. u 12:57]

13. AppUpdater [online]. Dostupno na: <https://github.com/javiersantos/AppUpdater> [Pristupljeno: 23.09.2020. u 13:00]

14. Kontakt.io [online]. Dostupno na: <https://kontakt.io> [Pristupljeno: 23.09.2020. u 13:01]

15. Distance calculation from RSSI BLE android - Kalman Filter [online]. Dostupno na: <https://stackoverflow.com/questions/36399927/distance-calculation-from-rssi-ble-android> [Autor: Z3R0, Objavljeno: 07.05.2020. u 08:42, Pristupljeno: 23.09.2020. u 13:03]

16. Triangulate example for iBeacons [online]. Dostupno na:

<https://stackoverflow.com/questions/20332856/triangulate-example-for-ibeacons/23382723> [Autor: Luuk D. Jansen, Objavljeno: 02.12.2013. u 16:19, Pristupljeno: 23.09.2020. u 13:11]

17. Difference between RunningAverageRssiFilter, ArmaRssiFilter, Kalman filter in Altbeacon SDK [online]. Dostupno na:

<https://stackoverflow.com/questions/56423694/difference-between-runningaveragerssifilter-armorssifilter-kalman-filter-in-al> [Autor: davidyoung, Objavljeno: 03.06.2019. u 14:58, Pristupljeno: 23.09.2020. u 13:15]

18. Theory behind ARMA and Running Average filter and are there any alternative algorithms for calculating distance from RSSI of signal? [online]. Dostupno na:

<https://stackoverflow.com/questions/37387814/theory-behind-arma-and-running-average-filter-and-are-there-any-alternative-algo> [Autor: davidyoung, Objavljeno: 23.05.2016. u 12:51, Pristupljeno: 23.09.2020. u 13:19]

POPIS TABLICA

Tablica	Stranica
Tablica 1. Parametri beacon-a s pripadajućim naredbama	18

POPIS SLIKA

Slika	Stranica
Slika 1. Android 10	3
Slika 2. Windows 10	4
Slika 3. Android Studio	5
Slika 4. Beacon Simulator.....	6
Slika 5. Trilateracija	8
Slika 6. IndicatorSeekBar opcije	8
Slika 7. AppUpdater Demo aplikacija	9
Slika 8. Kontak.io beacon	10
Slika 9. Dijagram slučajeve korištenja (eng. Use Case diagram)	11
Slika 10. Sekvencijski dijagram za traženje beacon-a u prostoru	12
Slika 11. Sekvencijski dijagram za lociranje u prostoru	13
Slika 12. Sekvencijski dijagram za postavke	14
Slika 13. Sekvencijski dijagram za ručnu provjeru nove verzije aplikacije	15
Slika 14. Klasni dijagram prvi dio	16
Slika 15. Klasni dijagram drugi dio.....	17
Slika 16. Traženje dopuštenja unutar aplikacije za pristup lokaciji uređaja	21
Slika 17. Traženje da se omogući bluetooth	22
Slika 18. Traženje da se omogući lokacija uređaja	23
Slika 19. Provjera ažuriranja aplikacije	24
Slika 20. Navigacijski meni	25
Slika 21. Popis beacon-a u prostoru.....	26
Slika 22. Prikaz za upis podataka potrebnih za lociranje u prostoru – 1. dio	27
Slika 23. Prikaz za upis podataka potrebnih za lociranje u prostoru – 2. dio	27
Slika 24. Prikaz za upis podataka potrebnih za lociranje u prostoru – 3. dio	28
Slika 25. Prikaz za upis podataka potrebnih za lociranje u prostoru nakon upisa – 1. dio 29	
Slika 26. Prikaz za upis podataka potrebnih za lociranje u prostoru nakon upisa – 2. dio 29	
Slika 27. Prikaz za upis podataka potrebnih za lociranje u prostoru nakon odabira prvog beacon-a.....	30
Slika 28. Prikaz za upis podataka potrebnih za lociranje u prostoru nakon odabira drugog beacon-a	30
Slika 29. Prikaz za upis podataka potrebnih za lociranje u prostoru nakon odabira oba beacon-a.....	31

Slika 30. Prikaz za odabir beacon-a ako se odabere beacon koji je već odabran	32
Slika 31. Prikaz za upis podataka potrebnih za lociranje u prostoru nakon klika na gumb kreni ako nisu upisani svi podaci a odabrani su svi beacon-i.....	33
Slika 32. Prikaz za upis podataka potrebnih za lociranje u prostoru nakon klika na gumb kreni ako su upisani svi podaci a nisu odabrani svi beacon-i.....	34
Slika 33. Prikaz za upis podataka potrebnih za lociranje u prostoru za 3 beacon-a – 1. dio.....	35
Slika 34. Prikaz za upis podataka potrebnih za lociranje u prostoru za 3 beacon-a – 2. dio.....	35
Slika 35. Lociranje u prostoru	36
Slika 36. Upozorenje o android verziji za postavljanje vremena intervala skeniranja i postavljanje vremena između intervala skeniranja u postavkama	38
Slika 37. Postavke	38
Slika 38. Postavke bez systemske teme	39
Slika 39. Popis beacon-a u prostoru s tamnom temom	39
Slika 40. Prikaz za upis podataka potrebnih za lociranje u prostoru s tamnom temom – 1. dio.....	40
Slika 41. Prikaz za upis podataka potrebnih za lociranje u prostoru s tamnom temom – 2. dio.....	40
Slika 42. Prikaz za upis podataka potrebnih za lociranje u prostoru s tamnom temom – 3. dio.....	41
Slika 43. Prikaz „Postavke“ s tamnom temom	41
Slika 44. Prikaz „O aplikaciji“ s tamnom temom.....	42
Slika 45. Promjena mjerne jedinice	43
Slika 46. Popis beacon-a u prostoru s udaljenostima u yard-ima	43
Slika 47. Prikaz za upis podataka potrebnih za lociranje u prostoru u yard-ima – 1. dio 44	
Slika 48. Prikaz za upis podataka potrebnih za lociranje u prostoru u yard-ima – 2. dio 44	
Slika 49. Promjena vremena intervala skeniranja u sekundama u postavkama	45
Slika 50. Promjena vremena intervala skeniranja u sekundama u postavkama nakon promjene.....	45
Slika 51. Promjena vremena između intervala skeniranja u sekundama u postavkama 46	
Slika 52. Promjena vremena između intervala skeniranja u sekundama u postavkama nakon promjene.....	46
Slika 53. Upozorenje o promjeni RSSI Filtra.....	47
Slika 54. Promjena RSSI Filtra na opciju Bez.....	47
Slika 55. Promjena RSSI Filtra na opciju Running Average	48
Slika 56. Promjena RSSI Filtra na opciju Arma	48

Slika 57. Promjena RSSI Filtra na opciju Kalman.....	49
Slika 58. O aplikaciji	50
Slika 59. Provjera nove verzije aplikacije kad nova verzija nije dostupna.....	51
Slika 60. Provjera nove verzije aplikacije kad je nova verzija dostupna	51
Slika 61. Odabir za izlaz iz aplikacije u Meniu	52
Slika 62. Prozor za izlaz iz aplikacije	52

SAŽETAK

Tema ovog diplomskog rada bila je izrada android aplikacije kojom će se istražiti i demonstrirati mogućnosti beacon-a zasnovanih na BLE (engl. Bluetooth Low Energy) bežičnoj tehnologiji. Diplomski rad se sastoji od praktičnog i teorijskog dijela. Praktični dio je izrađena aplikacija koja se temelji na više tehnologija. Teorijski dio se sastoji od opisa izvedbe praktičnog dijela.

Ključne riječi: Android, beacon, lokacija

SUMMARY

The topic of this paper was the development of an android application that will explore and demonstrate the capabilities of beacons based on BLE (Bluetooth Low Energy) wireless technology. The paper consists of a practical and a theoretical part. The practical part is a application developed on the basis of several technologies. The theoretical part consists of the performance description of the practical part.

Key words: Android, beacon, location